EL DIARIO PALENTINO

EL DIA DE PALENCIA

Depósito Legal: P-2-1958)
Razón Social: «El Diario Palentino - El Día de Palencia, S. L». Mayor, 99

(Franqueo Concertado)

Director: ANTONIO ALAMO SALAZAR

Teléfonos: Oficinas 722699; Redacción: 723942; Administración: 722333
Mayor, 99

Apartado de Correos, 17

MIERCOLES 17 ENERO 1979

N.º REFUNDIDO 11.564
Fundado en 1882 y 1890

15 PESETAS

HUELGAS

MADRID sin vida nocturna por el paro de hostelería

(PAGINA NUEVE)

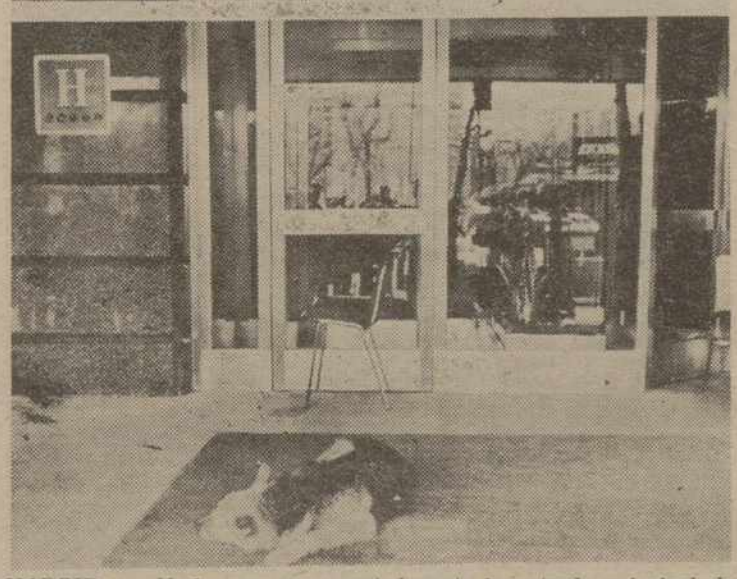

MADRID. — Abajo, un perro sentado ante la entrada principal de un hotel madrileño en el que los empleados han colocado unas sillas en la puerta con el fin de evitar la entrada de clientes. Arriba, asamblea de los trabajadores del hotel ante la fachada del mismo (Foto Europa Press)

Tras la salida del SHA

FUTURO INCIERTO

IRAN. — Los emperadores de Irán, Mohammed Reza Pahlevi y Farah Diva, en el aeropuerto internacional de Mehrabad, poco antes de abandonar el país.—(Telefoto EFE - UPI)

(PAGINA DOCE)

Entierro en PALENCIA del Guardia Civil muerto en el atentado de AZCOITIA

(PAGINA 5)

LISTAS ELECTORALES

(PAGINA OCHO)

RECEPCION AL CUERPO DIPLOMATICO

MADRID. — Sus Majestades los Reyes Don Juan Carlos y Doña Sofía han recibido en el Palacio Real, al Cuerpo Diplomático acreditado en Madrid. Pronunció un discurso el nuncio de Su Santidad, decano de los embajadores, que fue contestado por Su Majestad el Rey. — (Foto Europa Press)

M.C.D.2022

Dietario

JUEVES, 18 ENERO 1979

SANTORAL. — Santos: Prisca, Librada, Faustina y Margarita, vírgenes; Atenógenes, Cirilo, Sulpicio, Venerando y Volusiano, obispos; Leobardo, confesor; Moisés y Ammonio, mártires.

(Misa: De Feria).

Sale el sol a las 8.35 horas y se pone a las 18.15 horas. — Sale la luna a las 23.18 horas y se pone a las 11.10 horas. — Cuarto menguante el 21.

REFRAN: En enero, ponte en el otero; si vieras verdeguear, ponte a llorar; pero si vieras terraquear, ponte a cantar.

Plumas estilográficas de las mejores marcas, en
I. G. DIARIO-DIA

EFEMERIDES

1504: Se crean los servicios de Correos entre Holanda, Alemania, Francia y España por orden del archiduque de Austria, Felipe "El Hermoso".

1535: Fundación de la ciudad de Lima por Francisco Pizarro.

1602: Se imprime la obra de Shakespeare "Las alegres comadres de Windsor".

1689: Nace el filósofo, jurisconsulto e historiador francés Montesquieu, autor de "El espíritu de las leyes".

1778: El navegante inglés capitán Cook descubre las islas Sandwich.

1814: El general San Martín emprende la campaña que daría la independencia a Chile.

1851: Nace el poeta sevillano Luis Montoto.

1856: Ley que ordena la construcción de la nueva Casa de la Moneda, en Madrid.

1890: Muere en Turín Amadeo de Saboya, que había sido Rey de España.

1892: Nace el actor de cine cómino norteamericano Oliver Hardy.

1905: Nace el compositor Antonio Maqueda.

1972: Llegaron a Israel 300 judíos que residían en la URSS.

1972: Los príncipes de España salieron en visita oficial a Japón.

1974: Alza en la Bolsa de Nueva York, ante la noticia del acuerdo egipcio israelí de retirada de fuerzas en la zona del Canal de Suez.

1976: José Martínez Emperador, nuevo presidente de la Diputación Provincial de Madrid.

1977: Dulgl Haston, que subió al Everest en 1975, muere al caerle una avalancha cuando esquiaba en Suiza.

1978: Más de trescientas armas blancas son encontradas a los reclusos en la cárcel modelo de Barcelona, en cacheo realizado por los funcionarios.

1978: El tribunal de Derechos Humanos, de Estrasburgo, absuelve parcialmente al Gobierno británico de la acusación irlandesa de practicar la tortura en El Ulster.

DIARIO GACETA

PALENCIA AL DIA

La estampa de San Antón

Cinco animalillos (tres perros lobos, un óoli inglés, dos galgos y una cría de jabalí) únicamente asistieron esta mañana, de la mano de sus propietarios, a la tradicional bendición de la festividad de San Antón.

La festividad se celebró en la iglesia de San Miguel, con la misa y el acto bendicional, ofrecidos por la Cofradía titular de San Antonio Abad.

Es decir, se cumplió con la devoción, pero apenas con el rito. Un rito bonito y antiguo, cual era éste de la bendición de las bestezuelas.

A nuestra memoria venían aquellos ya lejanos días de nuestra infancia, en los que las mulillas y caballos adornados con cintas daban vueltas en torno a la iglesia de San Miguel, cerrándose la cabalgada con unas alcuyas que, con la introducción de: «¡Oh, glorioso San Antón...!», endilgaba festivamente al pueblo arracimado en su torno, el aleluyero de turno, jinete de buena mulilla o caballo enjaezados.

No fueron pocas, tampoco, aquellas jornadas en las que otros animales de labor, pájaros cantores, gatos y otras bestezuelas, acudían a la bendición en la que las mulillas seguían manteniendo la pauta.

En fin, puede ser un signo de los tiempos. Y, también, una frustración de ellos; pues sacrifica castizas costumbres.

Por ello, es obligado dar testimonio y elogio, de esta presencia de los siete animalillos que acudieron a la bendición y de sus propietarios, que hicieron posible, un año más, aunque fuera tan desvaidamente, que la estampa colorista de San Antón se mantuviera en Palencia.

Los vecinos del Barrio del Cristo están «quemados» con el recorrido del autobús por aquella zona. Exponen las razones de este disgosto, ya que el recorrido, que normalmente llegaba hasta «Las Américas», ahora se ha recortado en una parada antes, quedándose sin servicio unas 150 familias. Alegan que las obras en curso, en aquella zona, no impiden la subida del autobús hasta la terminal.

Suponemos que Ayuntamiento y empresa concesionaria compulsarán los aspectos de esta cuestión y normalizarán este servicio, que, efectivamente, por su interés para dicha barriada, debe atenderse de la mejor forma posible.

Los autobuses urbanos, por esta causa de las obras en algunas zonas o calles de la ciudad, se ven obligados a cambiar itinerarios. Incluso —hemos sido etesteigos de ello— algunos contestigos de ello— algunos conequilibrios para sortear coches inadecuadamente aparcados en ambos lados de la calle y evitar abolladuras. Los que así aparcan debieran tener consideración hacia los que, por su despreocupación, se ven precisados a sufrir riesgos y berrinches, en su trabajo. Y esto de mortificar a un trabajador —conductor de autobús, en este caso—, no tiene perdón.

El reflejo, pues, de nuestra actualidad, debe tener, por esto, los dos comentarios antedichos, con estas conclusiones: normalización, si es posible, del recorrido del Cristo; y otra normalización de apareamiento en calles, para que no se dificulte la circulación rodada de unos y de otros.

Cartelera

TEATRO PRINCIPAL

Hoy: 5-8 y 10,30 noche
¡¡Extraordinario éxito!!
«NUNCA EN HORAS DE CLASE»
Mayores 18 años

CINE REY DON SANCHO

Hoy: 5-8 y 10,30 noche
El gran éxito del año
«CONVOY»
Mayores 14 años

ORTEGA

5-8 y 10,30. Mayores 18 años y 14 con tutores
Peter Falk, en:
«UNA MUJER BAJO LA INFLUENCIA»
Se entregó al primer desconocido por miedo a la soledad y por la desesperación a la que la habían conducido

AVENIDA

5-8 y 10,30. Todos públicos
George Segal, en:
«MONTAÑA RUSA»
Un vertiginoso descenso hacia la muerte

PROYECCIONES

Desde las 4. Dieciocho años, y catorce con tutores
«CON IRA EN LOS OJOS»
y
«LOS PADRINOS»

CALIFICACION MORAL:

"Nunca en horas de clase" (3), "Convoy" (3), "Una mujer bajo la influencia" (s.c.), "Montaña rusa" (3), "Con ira en los ojos" (s.c.), "Los padrinos" (2).

PROGRAMAS DE TVE

DIA 17

PRIMERA CADENA

18,45: Carta de ajuste.
«Cuarteto de cuerda número 2», Alberto Ginastera.
Intérprete: Cuarteto Juilliard.
19,00: Apertura y presentación.
19,01: Avance telediario.
19,05: Un globo, dos globos, tres globos.
— Las aventuras del Oso Colargol.
— Cine cómico.
— Los secretos del Mar Rojo: La encuesta.
20,00: Mujeres.
«Vida de mi vida» (1949).
Dirección: David Miller.
F. Hugh Herbert.
Intérpretes: Ann Blyth, Farley Granger, Joan Evans, Jane Wyatt, Natalie Wood, Donald Cook.
En la familia Macanby todo parece ir maravillosamente, así como entre sus tres hijas: Gail, Joan y la pequeña Penny. Pero Joan sufre una profunda envidia y celos de su hermana mayor, más atractiva que ella y novia de Chuck, un joven instalador de televisiones. Un día, accidentalmente, Joan descubre que Gail no es hija legítima de sus padres, sino adoptada. Y en una discusión a causa de Chuck, Joan, ciega de celos y rabia, lo pone en conocimiento de Gail. Profundamente impresionada, Gail decide conocer a su verdadera madre —su padre murió— y los Macanby la ponen en contacto con ella.
21,30: Telediario.
— Segunda edición.
22,05: Estudio 1.
«El caso de la mujer asesinadita».
Autor: Miguel Mihura y Alvaro de Laiglesia.
Intérpretes:
Mercedes Alonso (Mercedes), Ramiro Oliveros (Norton), Pablo Sanz (Lorenzo), Blanca Estrada (Raquel), Raquel Rojo (Teresa), Julia Ayba (Trinidad), Olga Peiró (Rosaura), Carmen Martínez Sierra (doña Paula), Modesto Blanch (Llopis).
Mientras espera a su marido, Mercedes se queda dormida y tiene una extraña pesadilla... Vuelta a la realidad va notando cómo poco a poco, pero de una manera semejante a como lo soñó, la pesadilla se convierte en realidad...
23,30: Ultimas noticias.
Buenas noches.
Despedida y cierre.

U. H. F.

19,00: Carta de ajuste.
«O en Strings, Jean-Luc Ponty, Experience».
19,30: Presentación y avances.
19,30: Polideportivo.
20,00: Redacción de noche.
20,30: Imágenes.
21,30: Pop - Grama.
Un programa más de esta revista dedicada a la música joven.
22,30: Tribuna de la Historia.
Buenas noches.
Despedida y cierre.

DIA 18

PRIMERA CADENA

13,45: Carta de ajuste.
14,00: Apertura y presentación.
14,01: Avance telediario.
14,05: Programa regional espontáneo.
14,30: Gente hoy.
15,00: Telediario.
— Primera edición.
15,35: Hora 15.
15,45: Café de Redacción.
Programa informativo.
16,15: Despedida y cierre.
18,45: Carta de ajuste.
Amalia Rodrigues.
19,00: Apertura y presentación.
19,01: Avance telediario.
19,05: Baloncesto.
Real Madrid - Juventud de Badalona.
20,30: Los mitos.
«Ifigenia».
Autor, guión y dirección: Juan Guerrero Zamora.
Intérpretes: Nuria Espert, Luis Prendes, Q. Claver, Andrés Mejuto, Manuel Tejada, Cándida Losada, Diana Lorys, Alberto Martín, Manuel Arremocha, José Nieto.
En la postguerra española, un hombre, Agamenón, promete a Dios sacrificarle lo que más quiere: su propia hija Ifigenia, si cura su violencia. La promesa ha sido hecha sin consentimiento de la víctima.
21,30: Telediario.
— Segunda edición.
22,05: Sesión de noche.
«La guerra de Murphy» (1971).
Dirección: Peter Yates.
Intérpretes: Peter O'Toole, Sian Phillips, Horst Janson, Phillippe Noiret, John Hallan.
Pocos días antes de que finalizase la Segunda Guerra Mundial, un pequeño hidroavión que acoltaba a un carguero británico es abatido, como la nave, en el Orinoco por un submarino alemán que, inspechadamente, opera en el río. El único superviviente es el mecánico de vuelo Murphy, quien busca refugio en un pequeño poblado ribereño, donde consigue rescatar y reparar el avión con el propósito de localizar y destruir el submarino. Murphy ataca con unas bombas de artesanía, pero el submarino sale, al parecer, indemne. La represalia del navío alemán no se hace esperar.
Ultimas noticias.
Buenas noches.
Despedida y cierre.

U. H. F.

19,00: Carta de ajuste.
«Sinfonía en Re menor», César Franck.
Orquesta de París.
19,30: Presentación y avances.
19,31: Polideportivo.
20,00: Redacción de noche.
20,30: Encuentros con las letras.
Dedica hoy sus secciones a Severo Sarduy.
21,45: Horizontes.
Buenas noches.
Despedida y cierre.

BOLETIN OFICIAL DE LA PROVINCIA DE PALENCIA

CONVENIO DEL SECTOR DE EMPRESAS DE LIMPIEZA

El Boletín Oficial de la Provincia de Palencia, en su número correspondiente a este miércoles, día 17, publica entre otros, los siguientes asuntos:

—La Jefatura Provincial de CONA informa que por la Sociedad de Cazadores "La Piedad" se ha presentado expediente de solicitud de creación de un coto privado de caza, que afectará a todo el término de Herrera de Pisuerga. Hay un plazo de quince días para las alegaciones que se estimen oportunas.

—La Delegación Provincial de Trabajo publica expediente por el que se acuerda homologar el convenio colectivo de trabajo, de ámbito provincial, del sector de "Empresas de Limpieza de Edificios y Locales". Se incluye el articulado del convenio y las tablas salariales del mismo.

—La Delegación Provincial de Trabajo hace público el calendario oficial de fiestas para 1979. Los días inhábiles retribuidos serán: 1 de enero, 6 de enero, 12 de abril, 13 de abril, 1de mayo, 14 de junio, 25 de julio, 15 de agosto, 12 de octubre, 1 de noviembre, 8 de diciembre y 25 de diciembre. Hay que añadir dos días de fiesta de carácter local.

Necesitamos
PERSONA
con teléfono que sin descuidar sus diarias obligaciones, desee ver incrementados sus ingresos, recogiendo llamadas. Interesados comunicarse con:
AISCONFORT
Teléfonos: 22.47.96 y 23.97.09. LEON

Diario de Avisos

FARMACIAS DE GUARDIA

Miércoles, 17: Don Agricio Herrero (Mayor, 30), y doña Pilar Rubio (Avenida Manuel Rivera, 21).

Jueves, 18: Don Alberto Torres (Calvo Sotelo, 1), y don Enrique Junco (Avenida Valladolid, 4).

Viernes, 19: Doña Victoria Manteca (Mayor, 120), y doña [illegible] les Muñoz (Paseo de Victor[illegible] cho, 6).

CUPON PRO CIE[illegible]

En el sorteo celebrado el [illegible] de enero, ha resultado pre[illegible] con 2.500 pesetas el número [illegible] con 250 pesetas todos los [illegible] ros terminados en 91.

M.C.D.2022

ACTUALIDAD LOCAL

CONTINUAN LOS PAROS EN FASA DE VALLADOLID Y PALENCIA

AYER NO SE ACEPTO LA OFERTA DEFINITIVA DE LA EMPRESA

La situación laboral en FASA-RENAULT continúa hoy, miércoles, en la misma tónica que en los primeros días de la semana. En la reunión que ayer mantuvieron las representaciones que tratan el convenio, no se llegó a un acuerdo. La empresa ha expuesto una propuesta definitiva, con algunas variantes respecto a las ofertas iniciales, pero la parte social no la ha aceptado, por lo que siguen los paros parciales iniciados el lunes.

Hoy, en las factorías de Valladolid, han parado los turnos cuarenta horas. Por la mañana, desde las 10'15, hora del bocadillo hasta el final de la jornada, dos de la tarde. Solamente algunos pequeños grupos no han secundado estos paros. También en Valladolid, el economato de la empresa ha estado cerrado por la mañana, por paro del personal que lo atiende. Sin embargo, sí funcionó por la tarde con normalidad.

En la factoría de Villamuriel, el paro se ha vuelto a repetir hoy, desde la hora del bocadillo hasta la finalización de la jornada. El economato de la factoría palentina sí ha funcionado y se ha vendido al público.

Para hoy no hay prevista ninguna reunión para reanudar las negociaciones. Mañana volverán a reunirse las comisiones social de la empresa, en nueva reunión con vistas a llegar a un acuerdo.

LA OFERTA DE LA EMPRESA

Las modificaciones en la última oferta hecha por la empresa están contenidas en puntos como los siguientes:

Duración del convenio: Tarifas salariales.—Las pactadas en este convenio se aplicarán para el año 1979.

Las que hayan de aplicarse para los años 1980 y 1981 serán objeto de negociación, o se aplicarán en su caso, las revisiones salariales que por norma legal se establezcan.

Parte dispositiva (articulado).—Habrá una duración de tres años, salvo aquellos temas de contenido económico que, previo acuerdo de las dos partes puedan ser objeto de consideración al término de cada año.

Retribución para el año 1979: Incremento de las tablas salariales.—Analizada por un lado la estructura salarial actual (que presenta en las categorías más bajas unos salarios comparativamente aceptables) desde el punto de vista de una política salarial adecuada, y teniendo en cuenta por otro lado lo que se menciona en el artículo cuarto del citado decreto-ley, en relación con el efecto distributivo que la desaparición del IRTP supone, la empresa ha decidido ofrecer una subida porcentual de las tarifas salariales.

El aumento de las tarifas que se ofrece, es del 10'82 por ciento sobre las tablas salariales del 1-7-78, una vez añadido el importe de la liquidación final de la masa salarial del 1978 (en el caso en que el aumento de las tarifas se aplicara a las tablas de 1-1-78 el porcentaje sería el 14'49 por ciento).

Los incrementos salariales para las categorías que se expresan en el anexo, serían los que en el mismo se especifican.

A título informativo, y sin compromiso ninguno de liquidación basada en estas cifras, se manifiesta que el porcentaje de aumento de la masa salarial del convenio, de 1979 sobre 1978, que se ha tomado como base para el cálculo de las tarifas, ha sido el 13 por ciento, en el cual está comprendida una previsión del 1'26 por 100 para la evolución normal de la antigüedad y la promoción.

La aplicación del porcentaje de aumento de la masa salarial citado anteriormente quedará concretada en las tarifas salariales que para 1979 se pacten a la firma de este convenio, no procediendo ningún cálculo de liquidación posterior del incremento de la masa salarial, teniendo en cuenta el conocimiento que en el momento actual se tiene tanto de la base de cálculo de la masa salarial, del año anterior, como de la posible evolución de la antigüedad y promoción.

Ayuda a subnormales. — Consiste en el pago de mil pesetas mensuales, los doce meses del año, desde el momento en que sea declarada la subnormalidad por la Seguridad Social (o el organismo competente), hasta los 20 años de edad, inclusive.

Ayuda escolar. — Se incrementa en la misma proporción que las tarifas salariales.

Vehículo a crédito de empresa. —Se aumenta el número actual, de 24 coches al mes, al de 50 coches al mes.

Categorías y agrupaciones a efectos económicos. — Se ofrece pasar a la agrupación inmediata superior a las categorías de encargado y contramaestre.

Respecto a delineantes proyectistas se ofrece la propuesta efectuada a la comisión de estudio creada por lo dispuesto en el artículo 46 del vigente convenio.

Se propone la creación de las categorías de técnico de producción de segunda y primera; jefe comercial de tercera, segunda y primera; agente técnico de tercera, segunda y primera.

El importe económico de los cambios de agrupación será independiente del incremento ofrecido para las tarifas salariales, e independiente asimismo de los importes que supongan la evolución de la antigüedad y promoción.

PLATAFORMA REIVINDICATIVA DE LOS TRABAJADORES

La plataforma reivindicativa modificada que presentaron los trabajadores incluye los siguientes puntos: Un año de duración, inclusión de los aprendices en el ámbito del convenio, revisión semestral negociada, incremento del IPC sobre la masa salarial repartido linealmente, 43 horas de trabajo a la semana, media hora de descanso en cada jornada laboral, treinta días laborables de vacaciones, cien por cien del salario real en caso de accidente, reducción progresiva de la edad de jubilación hasta llegar a 60 años, amnistía laboral y eliminación de los descuentos aplicados a los readmitidos tras el despido de 1975, trabajo para familiares de los dos trabajadores que permanecen detenidos y en tanto continúe esta situación, un día más de vacaciones por cada quinquenio (con un máximo de cuatro días).

SUCESOS EN LOS PUEBLOS

DOS PERSONAS MUERTAS EN COLISION DE VEHICULOS

Dos personas han resultadoc muertas en un aparatoso accidente, ocurrido en las primeras horas de la mañana, en la carretera de Burgos, al estrellarse dos vehículos.

En un tramo recto de la carretera N-620, término de Villamediana, colisionaron frontalmente el turismo Fiat 850, MO-5183 (P), conducido por Augusto José Gercedes Machado, de 24 años, de nacionalidad portuguesa, con el vehículo articulado BI-9654-H, que conducía José Angel García Seco, de 25 años. A consecuencia del violento encontronazo, producido al invadir el coche la izquierda de la calzada, el conductor del turismo resultó muerto, lo mismo que la niña de 3 años Carla Sonia Nogueira Machado; sufrió heridas graves Carlos Manuel Fernandes Moreira, de 23 años y leves, Ana María de Concencao Noguera Machado, de 22 años.

TIEMPO EN LA PROVINCIA de PALENCIA

ES UNA ATENCION DE
Caja de Ahorros y Préstamos de Palencia

DISMINUIRAN LAS NIEBLAS

El Servicio Nacional de Meteorología nos ha facilitado el siguiente parte que hace referencia al estado del tiempo en nuestra provincia. Se recibió en el mediodía de este miércoles.

Durante la pasada noche han aparecido las nieblas y brumas en diversos puntos de nuestra provincia afectándola casi en su totalidad. El tiempo se ha mantenido seco y en cuanto a las temperaturas máximas no sobrepasaron los dos grados positivos mientras que en la capital la mínima bajó alrededor de los dos grados bajo cero.

En la provincia se registraron mínimas del orden de los 2 a 3 grados bajo cero en Cervera, Cardeña, Saldaña y Aguilar; también valores negativos aunque más suaves en Astudillo, Paredes de Nava y Frechilla y sobre los 1 bajo cero en Venta de Baltanás y Dueñas.

Para esta tarde y mañana sin embargo esperamos que se disipen en parte las nieblas y brumas dado a la presencia aún lejana de un frente situado al Noroeste de la Península Ibérica y que afectará a nuestra provincia si no de forma directa, sí suficiente para que aquéllas desaparezcan en parte, aunque se mantenga la nubosidad existente.

En cuanto a las temperaturas no se prevén grandes cambios, con mínimas bajo cero. En definitiva, tiempo un poco más inestable pero con la novedad de la disminución de las nieblas, existiendo el riesgo de algún chubasco ocasional, en la próxima madrugada, en puntos aislados de la provincia.

DATOS DE LA CAPITAL

Parte meteorológico relativo a la capital y que nos ha facilitado el Observatorio Provincial en este mediodía.

Barómetro: A las 18 horas del martes, 801'8. A las 8 horas del miércoles, 698'1.

Temperaturas: Máxima del martes, 1'2 grados. Mínima del miércoles, 2 grados bajo cero.

Dirección del viento: A las 18 horas del martes, E-NE. A las 8 horas del miércoles, en calma.

No se registraron precipitaciones y la humedad relativa media del aire es del 96 por 100.

RETABLILLO

PRECIPITACION

No más allá del lunes comentábamos aquí las obras de pavimentación llevadas a cabo en el entorno, que antes fue zona verde, del templo de San Lázaro. Aquella noche por teléfono y ayer en carta, dos amables lectores se han referido al mismo tema.

Ambos están de acuerdo con nosotros en que ha resultado mejor la solución del enlosado, que el mantenimiento de un espacio ajardinado, que nadie iba a cuidar y muy pocos, respetar.

También coinciden los dos, ahora entre sí, en lamentar que apenas terminadas las obras haya sido necesario abrir una zanja, rompiendo el recién estrenado pavimento, temiéndose además que se tarde más de la cuenta en rellenar la zanja.

Precipitación, amigos, porque ya está cerrada la zanja. Por lo menos únicamente faltaba rematarla cuando escribimos este comentario. En cualquier caso no nos ha de sorprender la «prisa» de los comunicantes en denunciar una situación, que, desgraciadamente, se repite y prolonga con harta frecuencia.

Pero esta vez, no. Las cosas como son.

BINGO

Existen, según tenemos entendido, normas que prohiben la propaganda específica del juego del bingo. Nosotros, por lo tanto, no vamos a hacer ningún tipo de publicidad, entendida en el exacto sentido de la palabra. Entre otras cosas, porque el bingo a que nos vamos a referir ni siquiera está en marcha.

Si vamos a decir que, al parecer, obviadas todas las dificultades, el Palencia C. F. va a contar pronto con un bingo, solución en que sueñan, con pesadillas incluso, los directivos y en las que piensan los aficionados.

Si nuestras fuentes no fallan y no surgen más complicaciones de las previstas, la semana próxima se pondrá en marcha este bingo «salvador». Se ultiman detalles para que todo esté a punto en las fechas previstas. Buen fichaje «económico» para conmemorar las «bodas de oro» del Palencia C. F.

EUFEMISMO

El Sha ya no está en Irán. Atrás quedan algunas páginas de la historia más violenta del Oriente Medio; esto no quiere decir que no se vayan a escribir inmediatamente otras, incluso peores.

Queremos señalar que, por fin, el Sha se ha marchado. A nosotros, tan lejanos de esa atormentada zona, lo que nos ha llamado la atención es el eufemismo con que se ha dado la noticia:

—El Sha ha salido de Irán para tomarse un descanso...

Les hay optimistas.

CABALAS

Cábalas electorales, naturalmente. Se barajan posibilidades y se hacen combinaciones a velocidad de computadora. Unos «juegan» con los nombres, mientras otros, en mayor pureza democrática, piensan más bien en los partidos.

A todos les recordamos que no olviden ni por un momento los resultados habidos el 15 de junio ni, por supuesto, los del 6 de diciembre. Una serena y desapasionada lectura de lo que entonces aconteció les ayudará bastante en esta hora de cábalas y ¿por qué no decirlo?, de adopción de compromisos. Verán como los pronósticos no son tan difíciles.

Flores para la Patrona de Palencia, Ntra. Sra. de la Calle

La Patrona de Palencia tiene flores todo el año en el altar de su Santuario de Nuestra Señora de la Calle; flores hermosas y variadas según las estaciones, v. g., gladiolos, claveles, rosas, azucenas, etc.

Claro está, que estas flores se multiplican durante la novena y son regalo y donación de los mayordomos de la Cofradía-Patronato en primer lugar y después, por todos los demás fieles, especialmente caballeros.

«Dígaselo con flores», ha sido durante mucho tiempo un «slogan» de la Televisión Española y es ahora también otra forma de petición de las camareras de Nuestra Señora de la Calle, a todo el público palentino.

A la Virgen bendita, que es Señora de los cielos y de la tierra, debemos decirla nuestras oraciones y plegarias, acompañándola, si es posible, con flores.

Es un regalo fino y delicado de un hombre, que se precie de tal; pero lo es también de una señora y de una joven, que aprecia y estima mucho estas delicadezas.

Sin embargo, las camareras de Nuestra Señora de la Calle, que están al servicio suyo, os agradecerán más el envío de dinero para comprar esas mismas flores, que vosotros vais a regalar.

Pensad, que nosotras escogeremos mejor la variedad de flores, que han de adornar el altar mayor durante los diferentes días de la novena, pero sobre todo, que han de atender y cuidar de él todo el año.

Por eso, os agradeceremos que nos envíeis dinero para flores.

Con este detalle concreto, lo recibimos y lo emplearemos honradamente, mientras os agradecemos en nombre de Nuestra Señora de la Calle y en el nuestro propio, los donativos que nos envíeis con ese objeto.—**Las Camareras de Nuestera Señora de la Calle.**

FESTIVIDAD DE SAN ANTON

EN SAN MIGUEL HUBO MISA Y BENDICION DE ANIMALILLOS

La festividad de San Antonio Abad (popularmente llamado San Antón), se ha celebrado en Palencia con la devoción y sencillez tradicionales.

En la iglesia parroquial de San Miguel, tuvo lugar esta mañana, a las doce, una misa rezada, que ofició el párroco don Ignacio Ruiz, quien pronunció el panegírico del Santo y que fue dedicada por la cofradía titular de San Antonio Abad

Presidieron este acto religioso los alcaldes de dicha Cofradía don Jesús Tejedo y don Santiago Mallagaray, asistiendo asimismo el cofrade receptor don Julián García y secretario don Valeriano Granja, con otros directivos y cofrades en general. Numeroso público se congregó en el templo.

Al final de la misa, el sacerdote oficiante procedió a efectuar la bendición de los animalillos que, de la mano de sus respectivos dueños, acudieron a esta jornada tradicional de San Antón.

Fueron en total tres perros lobos, un coli inglés, dos galgos y un pequeñito jabalí, los que recibieron la bendición; pues, en esta ocasión, no acudieron a esta cita tradicional mulillas ni caballos, como en otras pasadas ocasiones.

Terminada la bendición, los cofrades se reunieron en la Sacramental, donde degustaron limonada, almendras y los clásicos panecillos de San Antón.

M.C.D.2022

ACTUALIDAD LOCAL

INSTITUTO NACIONAL DE BACHILLERATO "ALONSO BERRUGUETE"

CICLO DE CHARLAS CIENTIFICO-TECNICO. A PARTIR DEL 18

El jueves, día 18, a las siete de la tarde, se inicia en el INB «Alonso Berruguete», un ciclo de charlas sobre temas de carácter científico-técnico. A dichas charlas están invitados no sólo todos los alumnos del Instituto, sino también cuantas personas estén interesadas por estos temas.

El INB «Alonso Berruguete», considera que no se debe confundir la enseñanza impartida para la obtención de un título de bachiller con la totalidad de la educación y de la cultura. La educación y la cultura son algo mucho más amplio y, nos atreveríamos a decir, que mucho más importante. Sería, pues, deseable que padres, alumnos y sociedad, en general, perciban perfectamente esta diferencia y lleguen al convencimiento de que son necesarios otros espacios y actividades para «educarse» y «cultivarse» en todas aquellas dimensiones que de hecho tienen incidencia educativa y cultural, pero que no puede abarcar un INB.

Sin embargo, creemos que, tanto desde un punto de vista, tanto estratégico como económico, esos espacios deben, en ocasiones, ser los del Instituto y estas actividades, en parte, pueden tener lugar dentro de él. Decimos «estratégico» porque el hecho de organizar algunas actividades culturales en los mismos locales del Instituto hace que en el alumno y, muy frecuentemente, también en sus padres empiece a calar la idea de que la cultura, además de necesaria, es algo más que lo contenido en los libros de texto. Por otra parte, el hecho de encontrar junto a él a personas que hace años terminaron sus estudios ayuda al alumno a adquirir conciencia de que la cultura no es algo que es obligatorio aprender en unos determinados años de la vida, sino que debe, por el contrario, ser algo permanente. Por último, junto a ellas dará su opinión y ello le hará sentirse más seguro y con posibilidad de participar en la sociedad del futuro.

Desde el punto de vista «económico», es natural pensar que será más rentable utilizar los locales existentes e niños actuales centros oficiales durante todo el tiempo que queden libres, que no construir complejos educativos-culturales accesibles a toda la población.

Aunque muy tímidamente expresada, creemos que esa es la línea del Gobierno, por cuanto que admite la posibilidad de convenios culturales con centros estatales de enseñanza. De acuerdo con esta línea de actuación, leemos en la Prensa que el Ministerio de Cultura y el rector de la Universidad Complutense, han firmado un convenio para «ayudar a toda clase de actividades culturales y para la creación de una fonoteca en esta Universidad».

Es por ello por lo que el INB "Alonso Berruguete" inicia el jueves un ciclo científico-técnico a lo largo del cual se discutirán las características que presentan las distintas fuentes de energía, se analizará en qué consisten y qué importancia tienen las llamadas tecnologías alternativas, se estudiarán cómo se realiza la depuración de las aguas y de qué forma pueden procesarse las aguas residuales para evitar la contaminación y, al mismo tiempo, obtener productos naturales de gran interés para la agricultura, se hablará de aerosoles, etc.

Las charlas correrán, parte, a cargo de personas dedicadas a la enseñanza de la Física y Química en los institutos de la provincia y, parte, a cargo de personas ajenas a la enseñanza a este nivel, pero que por su trabajo o inquietudes conocen el tema a discutir.

En tanto no se consolide dicho ciclo y no se conozcan los intereses y grado de formación de los asistentes, todos los temas serán tratados a un nivel muy bajo de divulgación. Será a lo largo del coloquio cuando se podrá profundizar en el tema, si ello parece oportuno.

La primera charla correrá a cargo de don Pablo Carrasco, profesor del INB de Carrión de los Condes, y versará sobre el tema «Ciencia y Religión». Como introducción a dicho tema, nos tomamos la libertad de copiarles parte de un artículo aparecido, hace unos años, en la revista «Impacto» (revista de la UNESCO publicada por la Oficina de Educación Iberoamericana).

«Entre ciencia y sociedad, las relaciones son tensas. Esta tensión se pone de manifiesto de la manera más violenta, cuando se comparan entre sí las opiniones de la gente sobre las diversas actividades humanas... ¿Cuál de ellas hace pensar, a la mayoría de las personas, en una fuerza externa que influye poderosamente en sus vidas?... La ciencia es considerada por la mayoría de las gentes de una manera peculiar: como deux ex machina, como una especie de dios moderno que impulsa la vida de los hombres y que, en gran medida, está fuera de su control».

La candidatura del PSOE por Palencia al Congreso y Senado

Se conoce ya la candidatura del PSOE por Palencia para las próximas elecciones legislativas a celebrar el día 1 de marzo.

Para el Congreso, la candidatura estará formada y, por este orden, por Francisco Javier Yuste Grijalba, Laurentino Fernández Merino y Luis Diez Baños.

Para el Senado la candidatura socialista incluye los siguientes nombres: Vicente Gutiérrez Pascual, Jaime Cortés Fernández y Angel Benítez Moro.

—O—

Como se sabe la candidatura del Partido Comunista de España, por Palencia, para el Congreso, irá encabezada por Antonio Herreros.

De momento no hay más que rumores sobre el resto de los partidos políticos, aunque parece seguro que Fernando Alvarez de Miranda encabece la lista por el Congreso por UCD.

INSTITUTO NACIONAL DE PREVISION

Vacantes en los servicios médicos de la S. S. en Palencia

VACANTE EN LOS SERVICIOS MEDICOS NO JERARQUIZADOS

De conformidad con lo establecido en el art. 55 del Estatuto Jurídico del Personal Médico de la Seguridad Social y el art. 7.1 de la Orden del Ministerio de Trabajo de 26 de noviembre de 1976 (B. O. E. de 30-11-76), las vacantes existentes en 31 de diciembre de 1978, son las siguientes:

Especialidad: Medicina General; núm. vacantes: 1; turno de provisión: Escalas, 1; localidad: Guardo. Servicio de Urgencia; 1; Escalas, 1; Palencia. Aparato Digestivo; 2; Concurso-Oposición, 1; Escalas, 1; Palencia. Dermatología; 1; Escalas, 1; Palencia. Oftalmología; 1; Concurso-Oposición, 1; Palencia. Pediatría; 1; Escalas, 1; Guardo. Pediatría, 1; Concurso-Oposición, 1; Venta de Baños. Radiología; 1; Escalas, 1; Palencia. Traumatología; 1; Escalas, 1; Palencia. Urología; 1; Concurso-Oposición; Palencia.

Especialidad: Médico ayudante de Cirugía; número vacantes: 4; turno de provisión: Concurso-oposición, 2, Escalas, 2; localidad: Palencia. Médico ayudante de Ginecología; 2; Concurso-oposición, 1, Escalas, 1; Palencia. Médico ayudante de Oftalmología; 3; Concurso-oposición, 2, Escalas, 1; Palencia. Médico ayudante Otorrino; 4; Concurso-oposición, 2, Escalas, 2; Palencia. Médico ayudante Tocología; 2; Concurso-oposición, 1, Escalas, 1; Palencia. Médico ayudante Urología; 2; Concurso-oposición, 1, Escalas, 1; Palencia.

Se advierte a los interesados que, de conformidad con lo previsto en el art. 63.2 del Estatuto Jurídico del Personal Médico de la Seguridad Social, contra la presente resolución cabe recurso de reclamación ante la Comisión Central en el plazo de 15 días, a partir de la siguiente de su publicación.

PLAZAS VACANTES EN LOS SERVICIOS JERARQUIZADOS

De conformidad con lo establecido en el art. 54.2 del Estatuto Jurídico del Personal Médico de la Seguridad Social y el art. 7.1 de la Orden del Ministerio de Trabajo de 26 de noviembre de 1976 (B. O. del E. de 30-11-76), las vacantes existentes en 31 de diciembre de 1978, son las siguientes:

Especialidad: Anatomía Patológica; núm. vacantes: 1; categoría: Médico adjunto. Cirugía general; 2; médico adjunto. Electroencefalografía; 1; médico adjunto. Medicina preventiva; 1; médico adjunto. Radiología; 1; médico adjunto. Rehabilitación; 1; médico adjunto. Traumatología; 1; médico adjunto. Urología; 2; médico adjunto.

Las citadas vacantes podrán ser solicitadas por los interesados a partir de la fecha de esta publicación, ajustándose a las normas establecidas al efecto y que se hallan expuestas en el "tablón de anuncios" de la Delegación Provincial del Instituto Nacional de Previsión.

PROVISION DE VACANTES

Resolución de la Comisión Provincial de Selección del Concurso de Acoplamiento y Traslado para cubrir plazas vacantes de facultativos en los servicios no jerarquizados de la Seguridad Social, de acuerdo con lo que determina el art. 55.2 del Estatuto Jurídico del Personal Médico de la Seguridad Social.

Medicina general:

Una vacante en Palencia, a don Félix Muñoz del Caz.

Pediatría:

Una vacante en Palencia, a don Zenón Vicente Pérez Yupanqui.

Se advierte a los interesados que, de conformidad con lo previsto en el art. 63.2 del Estatuto Jurídico del Personal Médico de la Seguridad Social, contra la presente resolución cabe recurso de reclamación ante la Comisión Central en el plazo de 15 días, a partir de la siguiente de su publicación.

Palencia, 15 de enero de 1979.

El Director Provincial, LEOPOLDO MARCOS CALLEJA.

Escuela U. del Profesorado de EGB

CONVOCATORIA EXTRAORDINARIA DE ENERO

Esta Escuela, de conformidad con lo dispuesto por el Excmo. y Magnífico Rector de la Universidad de Valladolid, convoca exámenes extraordinarios de enero, para aquellos alumnos a quienes falte una o dos asignaturas para terminar la carrera.

En el tablón de anuncios del Centro está expuesto el calendario de exámenes.

Palencia, enero 1979.—*LA SECRETARIA.*

DELEGACION P. DE CULTURA

PREMIOS NACIONALES A "TELECLUBS" DE PALENCIA

Han sido fallados los concursos nacionales para Teleclubs (Centros Culturales), convocados en 1978 por la Dirección General de Difusión Cultural del Ministerio de Cultura.

En el Concurso Nacional de Fomento de la Lectura, han obtenido premios individuales, consistentes en lotes de libros: Barsen Simal, del Teleclub de Arbejal, Mercedes Pérez Prieto, del de Santoyo y María José Fernández Alonso del de Villasirga. En el Concurso Nacional de Actividades Comunitarias, han obtenido un primer premio nacional, dotado con medalla de plata y cincuenta mil ptas., los teleclubs de Santoyo y Rivas de Campos. En el concurso nacional de Actividades Culturales, han obtenido medalla de bronce y 30.000 ptas. los teleclubs de Antigüedad y Santoyo. Y en el concurso nacional de Actividades Folklórico - Recreativas, también el teleclub de Antigüedad ha obtenido medalla de bronce y 30.000 ptas.

Una vez más los teleclubs de Palencia estuvieron en línea con los más destacados en actividades a lo largo de 1977, de toda España, no sólo por los premios obtenidos, sino también porque su labor es oculta en muchos casos y sin premio, como la de esos 250 lectores repartidos entre 25 Teleclubs, los cuales presentaron tarjetas de lectura; así como las 17 Memorias de Actividades presentadas por otros tantos teleclubs a los tres concursos nacionales.

En estos momentos, cuando se ha puesto en tela de juicio la continuidad de los Teleclubs, éstos nos dan un claro ejemplo de la necesidad que tienen los pueblos y sus gentes de aquellos que funcionan bien. En los últimos años se superó lo de dar un televisor por dar algo a un pueblo, y estos centros surgen de los deseos de agruparse los más progresistas de nuestras localidades. Las últimas normas dadas por el Ministerio de Cultura informan de que se convertirán en centros culturales quienes funcionen bien y lo soliciten firmando un convenio.

Cuando un teleclub ha funcionado bien, con el tiempo y el esfuerzo de sus socios así se ha convertido en centro cultural: Una vez que en un pueblo se solicita la creación de un teleclub, si consigue ser dado de alta por el Ministerio, recibe un televisor y una biblioteca. Pero son los socios quienes tienen que poner a punto el local, previamente cedido en las debidas condiciones, así como el mobiliario correspondiente. Normalmente este local se queda pequeño e insuficiente pero siguiendo siendo la base económica y de convivencia del centro, ya que a su vez bar o cafetería. Se habilita otro local para biblioteca, veladas artísticas y posteriormente se hacen servicios y en muchos casos se cimenta una terraza a la entrada con juegos infantiles con mesas, sillas y toldos. El Ministerio de Cultura y algunos otros organismos conceden ayudas económicas para sufragar gastos, pero quienes tienen que poner la mayor parte son los socios. Muchos pueblos desde el Teleclub han realizado obras comunitarias increíbles con aportación personal y desinteresada de los socios, cimentar todo el pueblo, levantar edificios nuevos con varias dependencias para sede del teleclub y hasta conservar y cuidar obras de arte locales como las iglesias.

José María Gallego.

«STRESS ES TRES, TRES» EN EL CICLO DE CINE

El próximo jueves, día 18, a las ocho menos cuarto de la tarde se proyectará la película realizada por Carlos Saura en 1968 y titulada "Stress es tres, tres", y dos que son principales intérpretes Geraldine Chaplin, Fernando Cebrián, Juan Luis Galiardo y Charo Soriano.

El enrevesado título tiene su justificación en el estado de tensión "stress", que provocan los celos sentidos por el marido en un trío formado por un matrimonio y un amigo.

Producida por Elías Querejeta está realizada en blanco y negro, tiene una duración de 194 minutos y está autorizada únicamente para mayores de 18 años.

CURSO DE PINTURA Y MODELADO

Dentro de las actividades programadas con motivo del Año Internacional del Niño por la Delegación Provincial del Ministerio de Cultura, convoca un Curso de Pintura y Modelado para los niños que lo deseen y que hayan cumplido los seis años.

Este curso se llevará a cabo los sábados por la mañana en horario de 11 a 13 horas en los locales del Centro Social de la calle Becerro de Bengoa, núm. 3, primero y será impartido por profesores especializados en Artes Aplicadas y Oficios Artísticos.

El Curso dará comienzo el próximo día 3 de febrero y finalizará en el mes de junio; las inscripciones pueden hacerse los días laborables de 10 a 13 horas en la Delegación Provincial de Cultura, calle Onésimo Redondo, 8, tercera planta.

La matrícula para este curso será de mil pesetas.

Palencia, enero de 1979.

LEA TODAS LAS SEMANAS NUESTRO "SUPLEMENTO DEPORTIVO"

"DELVICO", S. A., DE CARA A 1979

Una importante etapa al servicio del público

Durante el año 1978, la Agencia de Publicidad DELVICO, S. A. ha experimentado un notable crecimiento incrementando su equipo de 30 a 44 personas para finales de este año.

Los dos últimos fichajes de DELVICO han sido Martín Sanchis, como Director de Medios e Investigación y Begoña Cuesta Abril como Redactora.

Martín Sanchis, economista, técnico en informática y medios, graduado en Francia, ha trabajado durante tres años en SEMA como Técnico en Investigación. Ha trabajado también en Informática aplicada a Medios, creando varios métodos de mediaplanning para el mercado francés. Durante los últimos tres años, antes de volver a España e incorporarse a DELVICO, fue Director de Medios de LINTAS PARIS.

Begoña Cuesta Abril es Técnico en Publicidad y durante el último año trabajó como Redactora en la Agencia NCK.

DELVICO también acaba de abrir oficina en Barcelona, y a su cabeza están Ramón Rosés y Carlos Usandizaga.

Ramón Rosés es Ingeniero Industrial, habiendo trabajado en Henkel como Product Manager y posteriormente con el Grupo Agrolimen en Barcelona y Méjico.

Carlos Usandizaga es economista y ha trabajado como Director Creativo en cuentas tales como Evax, Pan a la Brasa, Grillet, Pindotis, Banca Mas Sardá, etc.

Las oficinas de DELVICO en Barcelona están en Calvet, 40, teléfonos 200677 y 200698.

También por necesidades de su crecimiento DELVICO MADRID se mudará a finales de enero a sus nuevas oficinas de Hermosilla 30 (esquina Velázquez).

M.C.D.2022

ACTUALIDAD LOCAL

Impresionante jornada de dolor y de patetismo

Ayer fue enterrado FRANCISCO MOTA CALVO, guardia civil palentino asesinado en Guipúzcoa

Un enorme gentío asistió a las honras fúnebres y acompañó al cadáver hasta el Camposanto

Unánime sentimiento de repulsa y de indignación

Palencia, en la presencia de varios miles de personas, vivió el martes por la tarde una jornada de dolor, de patetismo y de indignación con motivo del entierro del guardia civil Francisco Mota Calvo, muerto el lunes a consecuencia de las gravísimas heridas sufridas en un atentado en tierras guipuzcoanas de Azpeitia.

Minutos antes de las 5'30 llegaba al acuartelamiento de la Comandancia de la Guardia Civil en la capital el furgón, que nos traía los restos mortales del infortunado servidor del orden público. Le acompañaban su esposa, sus padres y otros familiares, que por la mañana habían asistido a las honras fúnebres, que tuvieron lugar en San Sebastián antes de emprender el viaje hacia Palencia.

Desde mucho antes de la hora indicada habían acudido al acuartelamiento de la Avenida de Cuba muchísimas personas de todas las clases sociales; se encontraban también presentes gentes venidas de varios pueblos palentinos, vinculados a la familia Mota Calvo, pues como ya se ha dicho, el padre fue guardia civil también en diversas localidades de la provincia. Asimismo muchos vecinos del Barrio del Cristo, donde en la actualidad residen los padres y donde Paco Mota era muy conocido y querido: en Palencia fue alumno del Taller-Escuela "Virgen de la Calle". Y se encontraban, severo el rostro y crispado el gesto, miembros de la Guardia Civil, agentes de la Policía Armada, Policías Municipales, con sus jefes y oficiales de uniforme y, como decimos, un enorme gentío, que llenaba el amplio recinto interior del acuartelamiento.

Numerosas coronas, última y emocionada ofrenda al guardia civil, víctima del terrorismo separatista.—(Foto LUIS)

La llegada del féretro marcó el primer momento de intensa emoción, cuando fue sacado del furgón y cubierto con la Bandera de España y colocado sobre él el tricornio del malogrado guardia. Precedido por numerosas coronas, —de la familia, de la Guardia Civil, de la Policía Armada, de la Comandancia de San Sebastián, de algunas autoridades guipuzcoanas, etc.— el féretro fue transportado a hombros de miembros de las Fuerzas del Orden hasta el interior del acuartelamiento en medio de un denso silencio, roto únicamente por los desgarradores lamentos de los familiares, en escena de sobrecogedor patetismo cuando se encontraron con sus deudos y amigos de aquí.

Habíase proyectado instalar la capilla ardiente en una sala, pero se desistió inmediatamente de la idea, pues únicamente una mínima parte de las personas asistentes hubieran podido asistir a la ceremonia litúrgica, que a continuación habría de celebrarse.

Se habilitaron unas amplias naves, que se abarrotaron de personas, así como el patio central. Ofició la misa de córpore insepulto el párroco de María Stella, en cuya demarcación se encuentra la Comandancia de la Guardia Civil.

Se encontraban allí el gobernador civil, el gobernador militar, el presidente de la Diputación, el alcalde de Palencia, el teniente coronel jefe de la Comandancia, así como los jefes y oficiales de los distintos departamentos militares palentinos.

Dando guardia de honor al féretro se situaron miembros de la Guardia Civil y de la Policía Armada.

Por tres veces intentó el sacerdote oficiante iniciar la ceremonia litúrgica, impidiéndoselo los sollozos y entrecortadas exclamaciones de los familiares del guardia asesinado, situados también ante el féretro. Comenzó el acto con unas palabras del párroco, subrayando que nos encontrábamos allí para rezar por el servidor del orden público muerto en acto de servicio y como expresión de pública protesta porque la vida es un don de Dios, que a nadie le es dado arrebatar. Luego en la homilía habló del dolor "que oprime nuestros corazones" y también de la esperanza, que a todos nos congregaba ante el cadáver del hermano muerto, —Paco le llamó repetidas veces el sacerdote con emocionado cariño— extendiéndose luego en comentarios sobre el significado de la vida y de la muerte a la luz del Evangelio, que es fe y esperanza en la resurrección de Cristo. Concluyó expresando en nombre de la comunidad parroquial y del obispo de la diócesis el testimonio de condolencia a los familiares de Francisco Mota Calvo.

Volvieron a vivirse momentos de emoción cuando en la oración de los fieles surgieron de entre el pueblo voces pidiendo al Altísimo que se detenga ya la mano de los asesinos, rogando también por España y por que caiga el castigo de la Justicia de los hombres sobre quienes están llenando de dolor pueblos y ciudades de la Patria.

Si desde que se inició la ceremonia religiosa el dolor de los familiares había permanecido remansado, se hizo patente y se desbordó al invitar el sacerdote a los fieles a que se desearan sinceramente la Paz de Cristo y al impartir la Sagrada Comunión. En muchos rostros, tensos y crispados, brotaba el llanto.

Concluida la santa misa, de nuevo a hombros de compañeros de la Guardia Civil y de la Policía Armada, el féretro avanzó lentamente entre el gentío hasta el vehículo de la funeraria, que había de trasladar el cadáver hasta el cementerio de Nuestra Señora de los Angeles. Se alzaron entonces algunos brazos en alto, militares y Fuerzas de Orden Público saludaron y el silencio volvió a ser roto por algunos gritos contra los terroristas, mientras que las gentes no ocultaban la emoción y las lágrimas.

Camino del camposanto, espesa ya la tarde de niebla y de poca luz, se formó un impresionante cortejo. El féretro iba en el vehículo de la funeraria y detrás, incontables coches, pues una gran parte de los asistentes a la liturgia quisieron acompañar a Francisco Mota hasta el cementerio. Al llegar al paseo, que desde el Polígono lleva al camposanto, la gente optó por abandonar los vehículos y seguir a pie tras el coche fúnebre. Casi una hora duró el trayecto, en medio de tan tremendo silencio, que se oían las palabras no pronunciadas, ahogadas de crispación y de dolor.

Al llegar al cementerio, noche ya cerrada, de nuevo miembros de las Fuerzas del Orden Público tomaron a hombros el féretro y lo llevaron a la capilla, donde el capellán rezó un responso. Seguidamente, también a hombros, fue el ataud trasladado hasta la tumba.

No sirven las palabras para describir la dramática escena final, en la que únicamente se oían una y otra vez las palabras de la esposa de Francisco Mota llamando asesinos a los que habían dado alevosa y cobardemente muerte a su marido y pidiendo justicia.

Cuando los familiares y deudos se retraían, se entonó el "Cara al sol", que concluyó el delegado de Fuerza Nueva con los gritos de ritual, nombrando en primer lugar a Francisco Mota Calvo, caído por Dios y por España.

Hasta la salida, desatados ya los nervios, se escucharon constantes voces contra ETA, vivas a la unidad de España y duras expresiones de condena contra el Gobierno, su presidente y ministro del Interior y peticiones de que el Ejército acabe con la situación, que a la Patria aflige.

Así fue esta jornada, a la que antes hemos calificado de dolor, patetismo e indignación, pero que resulta indescriptible, porque no bastan las palabras para dar la medida exacta de los sentimientos, que, por encima de toda consideración, en el pueblo suscitan estos execrables delitos.

Volvamos, para concluir, a las reflexiones del sacerdote en la liturgia sagrada, para que la esperanza y la fe hagan mas llevaderas estas situaciones desgarradas.

Que Dios conceda el descanso eterno a ese buen paisano nuestro, que fue el guardia civil Francisco Mota Calvo, y a su gente les infunda en esta hora de dolor la justa y necesaria resignación cristiana.

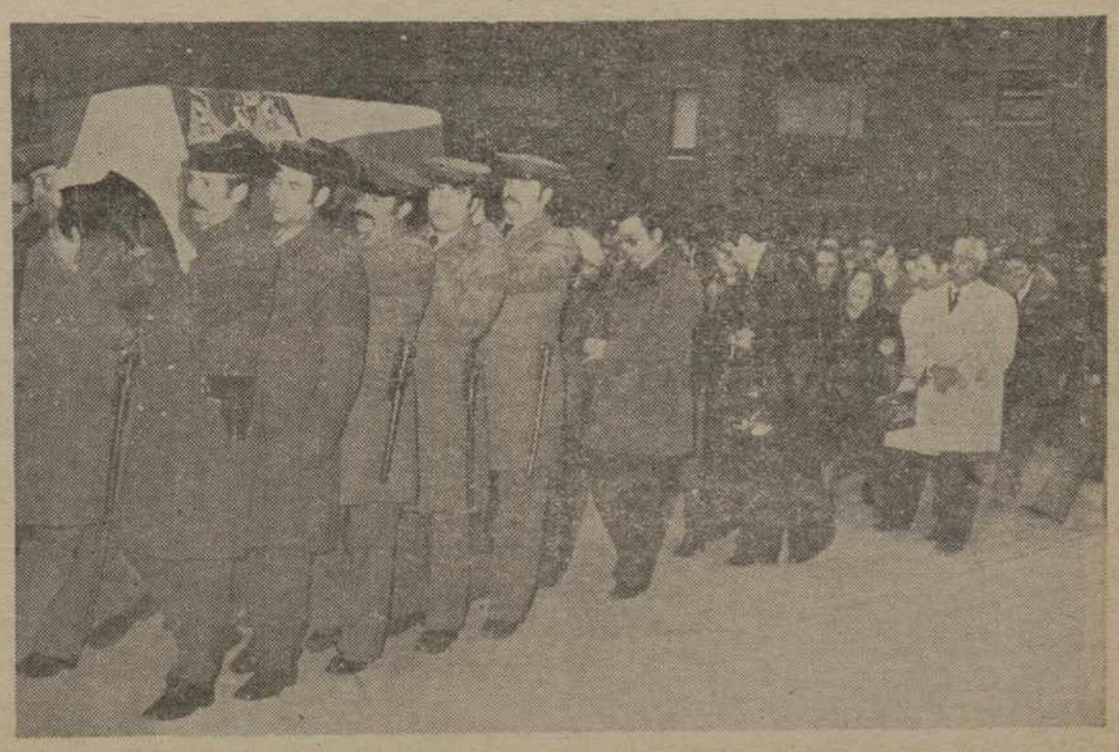

Precediendo a los familiares, entra en el acuartelamiento el féretro de Francisco Mota, a hombros de compañeros de la Guardia Civil y Policía Armada. — (Foto LUIS

M.C.D.2022

ACTUALIDAD LOCAL

"RESIDENCIA 77"

Donativos del mes de diciembre

POR CAJA

	Pesetas
Señores de Casas	1.000
Una anciana agradecida	12.000
Anónimo en buzón de Cáritas	5.000
Anónimo	10.000
Dña. Josefina Torres	5.000
Comisión Pro-Residencia, rifa cesta de Navidad	65.000
Una mujer de Acción Católica	25.000
Dña. Alejandrina, de Boadilla de Rioseco	1.000
Suman los donativos recibidos por Caja	124.000

POR BANCOS

Dña. Virginia Núñez	500
J. Z.	2.000
Corredores de Comercio	18.000
D. Mauro Martín de Prado	3.000
D. Félix García Cuesta	50.000
Señores De Rodríguez	5.000
Dña. Pilar Martín Andrés	2.500
Suman los donativos recibidos por Bancos	81.000

Palencia, 31 de diciembre de 1978.

II Centenario del nacimiento de Sebastián de Miñano

EN BECERRIL DE CAMPOS Y DIPUTACION PROVINCIAL SE DEDICARAN ACTOS AL FAMOSO HISTORIADOR

Becerril de Campos celebrará con diversos actos, a los que colaborará la Institución «Tello Téllez de Meneses", el II Centenario del nacimiento de su ilustre hijo Sebastián de Miñano y Bedoya.

Con este motivo, el próximo sábado día 20 de enero, a las 6 de la tarde, se procederá al descubrimiento de una lápida conmemorativa en el Ayuntamiento.

A las 8 de la tarde, en el salón de actos de la Diputación Provincial de Palencia, don Jesús Castañón, catedrático y académico de la Institución "Tello Téllez de Meneses", hará la presentación del libro "Provincia de Palencia», selección de textos del Diccionario Geográfico Estadístico de España y Portugal, de Sebastián Miñano.

A continuación, conferencia de Claude Morange, agregado de la Sorbonne Nouvelle de París, sobre «Sebastián de Miñano y Bedoya».

La personalidad historiadora de Sebastián de Miñano es descollante en el mundo de la Historia, aunque, por diversas causas, su figura no haya sido bastante estudiada.

Precisamente el profesor Claude Morange, en torno a la personalidad del ilustre becerrilense, publica lo siguiente:

"Particular importancia y acaso no bastante estudiada, tiene la figura de Sebastián de Miñano, que nació hace dos siglos en Becerril de Campos. Se crió en el típico ambiente cultural e ideológico de la capa media noble de provincias, que tan destacado papel desempeñó en la ilustración española. Después de cursar estudios en las Universidades de Salamanca y Toledo, fue destinado, gracias a la protección del cardenal Lorenzana, a acompañar al futuro cardenal infante Luis María de Borbón, a Sevilla».

Sigue diciendo que en 1820 se dedicó al periodismo político, conquistando fama de escritor satírico, por sus «Lamentos políticos de un pobrecito holgazán» y sus artículos en "El Censor". Académico de la Real Academia de la Historia, escribió diversas obras históricas y geográficas, entre las que destaca su «Diccionario geográfico-estadístico de España y Portugal». Dirigió la «Gaceta de Bayona» y luego «La Estafeta de San Sebastián». De 1828 a 1833, desarrolló en París una actividad grande como agente del ministro L. López Ballesteros.

«Aparte de ser uno de los más famosos periodistas del «Trienio», típico representante de todo un grupo generacional que vivió la España desgarrada entre dos siglos y hondamente afectado por la guerra de la Independencia, bustó en vano soluciones reformadoras para evitar el conflicto entre absolutistas y liberales».

Delegación Provincial de Obras Públicas y Urbanismo

CLASIFICACION DE SOLICITUDES DE VIVIENDAS

En la reunión celebrada el día 15 de los corrientes en esta Delegación, presidida por el ilustrísimo señor delegado provincial, con representación del Ayuntamiento y del INV, para clasificar las solicitudes de viviendas presentadas, se acordó que el orden de preferencia para cubrir las vacantes que se produzcan en el grupo de 70 albergues, propiedad del Instituto Nacional de la Vivienda en Tariego de Cerrato (Palencia), es el siguiente:

1, don Alejandro López Cámara; 2, don Ramón Ramírez López; 3, don Ambrosio Escudero Yudego; 4, don José M. Otero Juárez; 5, doña Julia Marcos Trejo. 6, don Angel Abascal Fernández; 7, don Antonio García Durántez; 8, don Leandro González Marcos; 9, don Carlos Soler Fernández.

Lo que se hace público, para que en el plazo de 15 días hábiles, a contar del siguiente al de su publicación, y exposición en el tablón de anuncios del Ayuntamiento de Tariego de Cerrato, se remitan a esta Delegación Provincial del Ministerio de Obras Públicas y Urbanismo, las alegaciones que se estimen pertinentes, en relación con la clasificación de las mismas.

Palencia, 16 de enero de 1979.

El Delegado Provincial,
J. A. Sacristán

CASA DE LEON, EN PALENCI

SALUDO AL GOBERNADOR CABALLERO DIAZ

Excmo. Sr. Gobernador, D. Avelino Caballero Díaz:

Para cuantos hemos nacido en León y tenemos la gran dicha de vivir en Palencia, nos ha llenado de satisfacción y alegría, su nombramiento para regir los destinos de esta tan querida provincia castellana. Como Vd. muy bien sabe, se da la coincidencia de que dos importantes autoridades de la provincia: civil y religiosa, corresponden a dos leoneses, ya que el Excmo. Sr. Obispo, P. Nicolás Castellanos, también es de León, y V. E. (aunque asturiano), a León está entrañablemente vinculado.

Estamos embarcados en la fundación de la "Casa de León" en Palencia. Se puede decir que aún no hemos comenzado a andar y nuestra existencia es bastante desconocida para los palentinos. Es este año de 1979 cuando esperamos ultimar todos los requisitos y lograr un local a fin de cumplir el fin para el que queremos fundar la Casa de León.

Simplemente, somos un grupo de leoneses muy deseosos de divulgar las riquezas espirituales, culturales y artísticas de nuestra "patria" chica; convencidos que ello redundará en bien de todos, pues contribuirá a una mayor unión y, juntamente, será la comunicación de bienes, como ahora tanto se dice en el ámbito político.

Deseamos que sea Vd. como primera autoridad de la Provincia quien rubrique la existenci la Casa de León. Naturalm si los leoneses nos sentimos llosos de tenerle entre nos puede tener la plena seguri que contribuiremos al éxito mandato.

En ningún momento exigir privilegios de trato, sino tó contrario. Seremos los pri en cumplir sus deseos que, ya ha manifestado públicam son deseos de servicio. Que como se concibe la autoridad ra servir con nobleza y gob con justicia e igualdad.

Excmo. Sr. Gobernador: mos muchos los leoneses que tamos aquí, pero la verdad que no nos conocemos y tam tenemos conocimiento de los bajos que cada uno desarroll la provincia. De ahí que al dar la Casa de León, intent llenar este vacío para ayuda mutuamente y... sobre todo, contribuir a la unión entre lentinos y leoneses.

Hacemos votos para que su tancia al frente de los des de la provincia, sea una est pacífica y de grandes éxitos sonales y políticos, con el de las realidades bien logr Sobre todo, esperamos que presencia contribuya a refo los lazos de unión entre provincias. No anda España sobrada de unión y todos co mos el peligro de los regiona mos mal entendidos por eso mo, creemos que la Casa de en Palencia puede contribui esclarecer el auténtico cono de Región. Que le sonrían los tos, para bien de todos.

Germán García FERRE

LETRAS DE LUT

—Se cumple el cabo de año fallecimiento de doña Ma González Rivas, ocurrido en lencia, el día 17 de enero de a los 72 años de edad.

El recuerdo de la finada pe nece en la memoria de cuan la trataron y supieron de su bondadoso corazón, amor a la lia y virtudes personales que distinguieron, y tantos respe sos aprecios la granjearon.

En esta triste fecha renova nuestro sentimiento a sus apen dos hijos Rosario, Julia, L Pilar y Juan Torres González; jos políticos, hermanos, herma políticos, nietos y otros fam res.

—Se cumple el primer ani sario del fallecimiento de Alejandro Vázquez Carriedo, dico, ocurrido en Frómista, el 17 de enero de 1978, a los 75 de edad.

El recuerdo del finado pe ra en la memoria de los que conocieron y supieron de su competencia y dedicación profesi trato afable y abierto, culti espíritu y caballerosa cond que tantos reconocimientos aprecios le granjearon en vida.

En esta triste fecha re mos nuestro pésame a su apen da esposa doña Felipa García C sejo; hermana, hermanos pol cos, sobrinos, primos y demás milia.

—Se cumple el tercer anive rio de la muerte de doña Sa nina Quijada Castrillo, viuda Federico Alonso, ocurrida en lencia, a los 80 años de edad.

Pervive el recuerdo de la nada en la memoria de los que conocieron y supieron de sus tudes personales, ejemplar ducta como esposa y como dre, bondadoso corazón y cris nos sentimientos, que tantos petos y afectos la hicieron cer en vida.

En esta triste fecha renova nuestra condolencia a sus apen dos hijos Asunción, Natividad, lita, Josefa, Paulita, Saturnino María de los Remedios Alon Quijada; hijos políticos, herm nos, nietos, bisnietos, sobri primos y demás parientes.

A.B.E. n.º 12.000/2

BA

Un nuevo equipo de profesionales que tiene en cuenta su dinero

Nueva Oficina en Zamora
Benavente, 2 y 4

BA Banco Atlántico
un estilo propio

M.C.D.2022

HEMOS HECHO UN DIESEL SIN PEDIR PRESTADO EL MOTOR.

PEUGEOT 504 DIESEL: UN PEUGEOT CON MOTOR DIESEL PEUGEOT.

50 AÑOS DE DIESEL.

En 1928 fue construido el primer motor Diesel de Peugeot. Y desde 1958, más de un millón y medio de motores Diesel han sido fabricados por Peugeot en sus factorías.

SIN OLORES. SIN RUIDOS. SIN VIBRACIONES.

El 504 Diesel es un Diesel sin olores, sin ruidos y sin vibraciones. Su interior ha sido aislado mediante paneles acolchados, por un sistema de aislamiento cuidadosamente estudiado.

TRES VECES MENOS CONTAMINANTE.

La combustión en el motor del Peugeot 504 da lugar a humos de escape más limpios, menos contaminados.

BAJO CONSUMO A MITAD DE PRECIO.

El consumo medio, en carretera y ciudad, del 504 Diesel es sólo de 8,4 litros a los 100 Km. Y no sólo eso, litro a litro, el gas-oil le proporciona un ahorro sustancial sobre la gasolina.

MAS RAPIDO QUE NINGUN OTRO DIESEL.

El Peugeot 504 Diesel le ofrece el coche con motor Diesel más rápido del mercado nacional: Sus 65 CV DIN a 4.500 rpm (2.112 cc.), le permiten conseguir brillantes aceleraciones y alcanzar los 138 Km hora con gran facilidad.

ELIJA LA ECONOMIA SIN RENUNCIAR AL CONFORT.

El 504 Diesel es un Diesel con todo el confort y el lujo de un 504. Su habitáculo es el más amplio de los coches de su categoría, sus asientos son muy cómodos, su cambio es muy suave. Usted sólo notará que el 504 es un Diesel cuando acuda a la gasolinera.

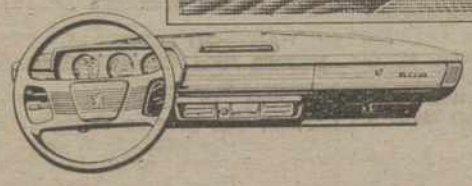

- Suspensión independiente a las cuatro ruedas.
- Amplio espacio interior y gran visibilidad.
- Radio de giro corto.
- Detalles de gran confort: Reposacabezas integrado, lunetas tintadas, techo corredizo opcional y cuadro de instrumentos muy cómodo.

ECONOMIA DE MANTENIMIENTO.

La supresión del carburador, las bujías y los platinos, hace que el mantenimiento del 504 Diesel sea más sencillo y más económico.

ASISTENCIA TECNICA.

Los especialistas del Servicio de Asistencia Técnica de la Red de Concesionarios Citroën Hispania han sido adiestrados para atender especialmente al Peugeot 504 Diesel.

REVENTA MAS COTIZADA.

El precio de compra del Peugeot 504 Diesel se recupera en gran parte al venderlo: su cotización en reventa es más alta.

DELVICO

PEUGEOT DIESEL 504

CON MOTOR DIESEL PEUGEOT

UN COCHE MUY SERIO.

Solicite más información sobre el nuevo Peugeot 504 Diesel a su Concesionario Peugeot más próximo, de la Red Citroën Hispania.

El Peugeot 504 Diesel es fabricado y comercializado en España por Citroen Hispania, S.A.

M.C.D.2022

NACIONAL

ELECCIONES GENERALES

No hubo coalición entre "FUERZAS NACIONALES" y "DERECHA DEMOCRATICA ESPAÑOLA"

LAS LISTAS DEL PSOE YA SON CONOCIDAS

MADRID. — Paquita Sauquillo y Amancio Cabrera, de la O R T, presentan la candidatura oficial de su partido por Madrid, de cara a las próximas elecciones generales, en la Junta Electoral Provincial. Esta ha sido la primera candidatura oficial presentada en la citada Junta.—(Foto EFE)

Madrid, 17 (Efe). — Por Carlos de Miguel.

A última hora de la noche de ayer, los teletipos ponían la nota de interés en una jornada política que, aunque intensa, no había presentado ninguna nota espectacular. Al borde de las doce de a noche, hora tope establecida para la presentación de coaliciones electorales, "Derecha Democrática Española" rompía su ya practicamente seguro acuerdo con las "Fuerzas Nacionales" para formar una coalición, y se decidía a presentarse en solitario a las elecciones.

La noticia fue recibida como un bombazo en los medios políticos, ya que parecía en un principio la coalición más consolidada y en donde todos los representantes tenían unas ideas bien definidas respecto al futuro de España.

Sin embargo, la realidad de los hechos confirman la ruptura e incluso el gesto de Luis Jaudenes, de quien se dice compra el matutino madrileño "El Imparcial", de abandonar la "DDE"

Consultadas fuentes de las llamadas "Fuerzas Nacionales" declararon que, si bien no se puede determinar seriamente las causas que hayan decidido a "DDE" a abandonar la coalición, lo cierto es que ellos —dicen— han hecho todo lo posible por la unión, y que si esta no es ha llegado a cabo, puede ser debido a razones "oportunistas y personalistas".

EL PROGRAMA DEL PC

Hasta la aparición de esta ruptura, el punto más fuerte del día era sin duda el programa electoral del Partido Comunista, que ha sido conocido ayer. En su programación electoral, los comunistas van tocando todos los temas de la vida política española, abordando temas como la política municipal, vivienda, ecología, juventud, mujer, etc... el Partido Comunista se pronunciará por otra parte a favor del divorcio y del aborto bajo control. En líneas generales, este programa ha sido definido por fuentes del partido como "realista, con soluciones posibles y sin concesiones a la demagogia".

BAILE DE LISTAS

Si los días pasados han sido una carrera por preparar las listas electorales provinciales en el día de hoy y en las jornadas venideras se va a producir un parecido marathon para la publicación de las mismas, una vez reconocidas por las ejecutivas de cada partido político.

Si ayer hacíamos públicas las listas del PCE, hoy deberemos hacer lo mismo con las del PSOE, ya que su comité se ha decidido a aprobar las propuestas de las provincias. Como ya se dijo, Felipe González y Enrique Tierno encabezarán la lista por Madrid, en tanto que por Barcelona lo harán Joan Raventos y Josep María Triginer. En el resto de las provincias encontramos a algunos nombres de importancia, ya veteranos en las lides parlamentarias, tales como Virgilio Zapatero (por Cuenca), Guillermo Galeote (Córdoba), Jerónimo Saavedra (Las Palmas), Nicolás Redondo (Vizcaya), Gregorio Peces Barba (Valladolid), Pablo Castellanos (Cáceres), Enrique Múgica (Guipúzcoa), Francisco Javier Yuste Grijalba (*Palencia*) etc...., mientras, en el otro frente, el Senado, el PSOE se verá representado en Madrid por José Prat, Francisco Busteló y Alonso Puerta.

En la semana de ayer se ha firmado en Barcelona un pacto electoral de cara a las legislativas entre Convergencia Democrática de Catalunya y Unión Democrática de Cataluña, coalición que ha sido bautizada con el nombre de "Convergencia y Unión". Según Jordi Pujol "este acuerdo electoral pretende ir más allá. Es un principio de acuerdo de integración y, por lo menos por parte de Convergencia, de fusión".

Mientras en Cataluña se consolida una nueva coalición, en el País Vasco y Navarra no se llega a un acuerdo al menos entre fuerzas mayoritarias. El grupo de abertzales Herri Batasuna se presentará en todas las provincias vascas, y en Navarra se ha formado un Frente Autonómico, al que acudirán casi todos los partidos de la izquierda dura, bajo el lema de "tu voto para la izquierda que lucha contra la derecha". Sin embargo, el tema electoral en el País Vasco no parece demasiado claro, máxime si hacemos caso a las primeras encuestas de opinión llegadas hasta nuestro poder, en las cuales se augura que un 20 por ciento del electorado se inclina por un centro-derecha, en tanto que pierde un 10 y un 12 por ciento respectivamente el PNV y el Partido Socialista. Tampoco sale bien parado UCD, ya que el 40 por ciento de sus posibles votantes, aún no saben si votarán al partido del Gobierno. Parece que si hubiera una candidatura de indecisos, seguro que estaría presente, y con una amplia representación, en el Congreso.

Cerraremos el comentario de hoy con la respuesta de Alianza Popular a las manifestaciones de Arias Salgado. AP considera que "el señor Arias Salgado debería hablar sobre las causas y soluciones de los muchos problemas que acucian hoy al país, en vez de sobre otras coaliciones". "Los comentarios del señor Arias Salgado sobre "Coalición Democrática" —añade la nota más adelante— se entiende claramente que expresan su justificada preocupación ante la aparición de una fuerte alternativa electoral de centro derecha, a la que ya no será posible presentar falsamente como lo que no es".

Notas y contranotas, acusaciones y réplicas serán la tónica a seguir en las próximas semanas.

MADRID. — En un céntrico hotel madrileño ha sido presen «Derecha Democrática Española», al subir a la presidencia señores Silva Muñoz y Fernández de la Mora, fueron largam ovacionados por los asistentes al acto. — (Telefoto Europa Pr

EL PARTIDO LIBERAL PRESENTA SUS CANDIDATURAS EN MADRID

Madrid, 17. (Efe).—El partido Liberal, que preside Enrique Larroque, ha presentado a las diez de la mañana ante la Junta Electoral Provincial sus candidaturas por Madrid al Congreso y al Senado.

La candidatura al Congreso, que está encabezada por Bernardo Rabasa, es la misma que hace dos días adelantó Efe.

Por lo que respecta al Senado, el Partido Liberal presenta como único candidato a José Alcalá Zamora, nieto del que fuera presidente de la Segunda República Española.

El Partido Liberal, como también adelantó Efe, presenta candidaturas en unas 30 circunscripciones y su presidente, Enrique Larroque, encabeza la de Madría.

Cabe señalar que el P. L presenta candidaturas por el País Vasco, porque, según se dijo a Efe el propio señor Larroque, no es éste el momento oportuno para hacerlo, «convendría —dijo— de que a medio plazo el Partido Liberal será una verdadera alternativa en el País Vasco».

El señor Larroque también manifestó a Efe que, para las candidaturas de Cataluña, se ha firmado ayer, y presentado en la Junta Electoral Central, coalición entre el Partido Liberal de Catalunya y el Partido Liberal. Por parte catalana firman el acta Edmund Arminse y José María Cavanillas y, por parte del Partido Liberal, Enrique Larroque.

LEY DE DIVORCIO

SUPUESTO BOCETO DE ANTEPROYECTO PUBLICADO POR LA REVISTA "IGLESIA - MUNDO"

Madrid, 17. (Efe). — Un supuesto boceto de anteproyecto de ley de divorcio ha aparecido publicado en la revista «Iglesia-Mundo».

El boceto consta de 21 artículos, un título («Disolución del matrimonio en general») y cuatro epígrafes (causas del divorcio, efectos del divorcio en general, efectos del divorcio en cuanto a los hijos comunes y efectos del divorcio en cuanto a los bienes).

En virtud del boceto, como causas de divorcio se consideran las seis siguientes:

—Transcurso de un año desde la firmeza de la sentencia de separación personal.

—Transcurso de tres años ininterrumpidos desde la separación de hecho.

—Falta de consumación del matrimonio en los seis meses siguientes a su celebración.

—Esterilidad de uno de los cónyuges antecedente al matrimonio ignorada por el otro.

—Condena por sentencia firme a pena de privación de libertad por tiempo superior a seis años.

—Enfermedad mental de uno de los cónyuges cuando impida la convivencia espiritual y no pueda esperarse razonablemente la curación.

TENSION EN LA ENSEÑANZA PRIVADA

LOS EMPRESARIOS SOLICITAN CONFLICTO COLECTIVO Y LOS TRABAJADORES, HUELGA

Madrid, 17. (Efe). — Los grandes empresarios de la enseñanza privada de la Confederación Española de Centros de Enseñanza y en la Asociación de Trabajadores Autónomos de Enseñanza, han solicitado del Ministerio de Trabajo la declaración de conflicto colectivo y que dicte el correspondiente laudo para 1979.

Por su parte, los trabajadores de la enseñanza pertenecientes a las centrales sindicales coaligadas para la negociación del convenio colectivo (CC. OO., CSUT, FETE (UGT), SU, USO y UCSTE), acordaron anoche convocar huelga legal para los días 8 y 9 de febrero en todo el Estado para la que han solicitado la correspondientcec autorización.

Los empresarios han explicado sus decisiones, entre otros argumentos ya recogidos por "Efe", son los siguientes: Haber convocado las centrales una huelga para los días 31 de enero y 1 de febrero antes de haberse iniciado las conversaciones del convenio.

Plantear reivindicaciones exclusivamente laborales que pretenden llevar a la práctica los postulados de la escuela pedagogía autogestionaria, decisión ésta que habrá de ser objeto de discusión en las cortes. Esas peticiones tienen como último objetivo dar a los padres la posibilidad de elección del proyecto educativo que prefieran para sus hijos.

Otros argumentos son que el sector laboral no está suficientemente representado (se retira de la negociación los independientes de FESIE y FESITE (CC. OO.) que las peticiones profesionales y laborales exceden la legislación que regula la materia. Indican que ninguna central responde al ofrecimiento patronal de subir sueldos desde el 1 de enero con arreglo al Decreto-Ley del Gobierno sobre rentas y empleos.

M.C.D.2022

NACIONAL

LABORAL

CONTINUA LA HUELGA EN SEAT Y CHRYSLER

Madrid, sin vida nocturna por la huelga de hostelería

PARO DEL SECTOR DEL METAL EN NAVARRA

Madrid, 17. (Efe). — Las Centrales Sindicales UGT y CC. OO., han decidido convocar una huelga general indefinida en el sector del Metal de Madrid para el próximo día 24. a la vista de la situación de estancamiento en que se encuentra la negociación del convenio colectivo, ha manifestado a «Efe» un portavoz de UGT.

En las últimas reuniones para la citada negociación, las posturas enfrentadas de trabajadores y patronal llevaron a un punto muerto el proceso de negociación colectiva, ya que los primeros insisten en sus incrementos salariales y los empresarios en la flexibilización de plantillas (un 10 por ciento anual durante los próximos tres años).

El sector Metalúrgico madrileño agrupa a 250.000 trabajadores, de los cuales unos 180.000 estarían afectados por el convenio que se negocia.

Por otra parte, hoy continúa la huelga iniciada ayer por los 1.500 trabajadores de «Seat» en Madrid, que suman a los 20.000 de Barcelona y al de los demás centros de esta empresa en el país, como presión ante la negociación de su convenio colectivo.

«Chrysler» —14.000 trabajadores— han iniciado hoy su tercer día de huelga, sin que se hayan producido incidentes y sin que, por el momento, se encuentre una salida negociada al conflicto.

Finalmente, continúa hoy el cierre patronal de «Isodel Spretcher» cuya plantilla se encuentra en asamblea permanente en los locales provinciales de UGT. Según un portavoz de esta Central, los trabajadores han solicitado de CC. OO. y UGT, que se hagan cargo de su representación en el conflicto.

MADRID, SIN VIDA NOCTURNA POR LA HUELGA DE HOSTELERIA

Madrid, 17. (Efe). — Durante la pasada noche y esta madrugada, coincidiendo con la huelga de Hostelería, no se ha registrado en Madrid capital ni un sólo accidente de circulación, al menos del que tuviese conocimiento la Policía Municipal, según se ha informado a «Efe».

El hecho de que la mayoría de los establecimientos públicos en los que se despachan bebidas, tales como bares, cafeterías, clubs, discotecas, etc., estuviesen cerrados, debió influir en la falta de gente que se ha observado esta madrugada por las calles de Madrid.

A excepción de quienes fueron al cine o al teatro, parece ser que la mayoría de la población nocturna madrileña optó por ir a cenar a casa y ver la televisión.

La ausencia de accidentes de tráfico ,ni siquiera de chapa; menos gente en la calle y más en casa ha sido la otra posible cara de la moneda de la huelga de hostelería.

58 DETENIDOS CON MOTIVO DE LA HUELGA DE HOSTELERIA

Madrid, 17. (Efe). — Cincuenta y ocho personas han sido detenidas ayer —44 por la mañana y 14 por la tarde— en relación con la huelga de Hostelería, informa a «Efe» el Gabinete de Prensa del Gobierno Civil de Madrid.

Al parecer, los detenidos, la mayor parte de los cuales pertenecen a distintas Centrales Sindicales, formaban parte de piquetes de huelga.

HUELGA DEL METAL EN NAVARRA

Pamplona, 17. (Efe). — Se ha iniciado hoy en Navarra una huelga del metal que, a primeras horas de esta mañana, según fuentes sindicales, ha sido secundada por el 75 por 100 de los 27.000 trabajadores que componen el sector.

Las principales empresas del Polígono Landabén de Pamplona y otras de diversas localidades de la provincia, según estas mismas fuentes, han parado también, aunque no existen todavías datos concretos sobre el número de afectados.

La huelga ha sido convocada por las Centrales UGT, SU, CC. OO., USO, CSUT y LAB, como medida de presión en la negociación del convenio. Aunque ELA-STV, en un comunicado, considera que la huelga general de hoy «no tiene unos objetivos claros y desfigura en gran manera el sindicalismo real a nivel de empresa, dando lugar de esta manera a unas movilizaciones que benefician más a intereses ajenos a los trabajadores».

Este Sindicato señala más adelante en la nota que «reiteramos una vez más nuestra posición de impulsar el convenio de empresa, única forma de conseguir el máximo en función de las posibilidades de cada empresa ,evitando de esta forma posturas maximalistas y demagógicas en la negociación del convenio provincial del metal, convenio esté hecho en función de las posibilidades del más débil, beneficiándose de esta manera los empresarios más fuertes».

Por otra parte, las conversaciones del convenio estaban rotas desde hace varios días, después de que la Patronal decidiese interrumpirlas si no terminaba la huelga de dos empresas que negociaban, por separado, sus convenios.

Los empresarios anuncian que han incrementado su oferta salarial de un aumento del once por ciento al catorce, a la vez que retiraban de la plataforma empresarial la negociación de la flexibilización de plantillas.

Después de añadir que es imposible incumplir lo establecido en el Real Decreto Ley ya que, de hacerlo así —señalan—, comportaría la pérdida de los beneficios fiscales y crediticios y terminan haciendo alusión al peligro de subsistencia de las empresas.

Las Centrales Sindicales estiman que la nueva oferta de la Patronal no ha cambiado la situación y que supone un intento de desconvocar la huelga, a la vez que insisten en sus peticiones de un 16 al 18 por 100 de incremento salarial, disminución de horas de trabajo, revisión salarial en julio, vigencia del convenio por un año y garantías sindicales.

LA HUELGA DE «SEAT», EN BARCELONA

Barcelona, 17. (Efe). — Continúa la huelga legal de los trabajadores de «Seat», como medida de presión para que la Dirección de la empresa acepte sus reivindicaciones en las negociaciones del convenio colectivo.

Fuentes del comité de huelga señalaron a «Efe», que el paro es prácticamente total y que esta mañana apenas han acudido trabajadores a la fábrica, por lo que los piquetes de información apenas actuaron.

Para esta misma mañana está prevista una asamblea de trabajadores en el polideportivo de la empresa y por la tarde una concentración delante de la sede del Fomento del Trabajo.

EL SABADO, HUELGA EN «FORD»

Valencia, 17. (Efe). — Ha sido presentada ante la Delegación Provincial de Trabajo la solicitud de nueva huelga legal de los trabajadores de «Ford» para el próximo sábado, día 20, al persistir las discrepancias entre las partes sobre el calendario laboral.

Según informa CC. OO., la Dirección de la empresa ha dirigido un escrito a la comisión negociadora en el que informa que considera ilegal la huelga del día 20, alegando que la comunicación no ha sido hecha con antelación suficiente.

Asimismo, la Dirección «Ford-España» amenaza con sanciones a todos los trabajadores que secunden esta segunda convocatoria de huelga el próximo sábado.

La comisión negociadora de los trabajadores ha manifestado que: «El acuerdo de huelga todos los sábados hasta tanto se decida acerca de la reducción de la jornada semanal de trabajo, fue adoptado en asamblea general de trabajadores el pasado 20 de diciembre, por lo que desde hace casi un mes que es conocido por la Dirección de la empresa."

«La comunicación, por escrito, de la huelga del pasado sábado día 13, le fue entregada a la empresa el lunes anterior, sin que en aquel momento manifestara ninguna objeción al respecto".

«Igualmente, la comunicación formal y escrita para el paro del día 20, le fue entregada con idéntica antelación el pasado lunes, día 15».

La comisión negociadora denunció, asimismo, que la Dirección de «Ford», ante la adhesión de los mandos intermedios al paro del pasado sábado, está convocando reuniones de técnicos y mandos intermedios con objeto de presionarles y evitar su participación en el próximo paro; a estas reuniores, y pese a la petición de los trabajadores afectados, no son admitidos los delegados elegidos por los trabajadores del Colegio de Técnicos y Administrativos, añade CC. OO.

BOLSA Y FINANZAS

Cotizaciones de los mercados de valores e impresiones de la jornada facilitados por el BANCO DE BILBAO y la AGENCIA EFE

Correspondiente al día 17 de enero de 1979

BOLSA DE MADRID

Madrid, 17. (Efe). — Continúa el mercado madrileño de valores, en esta segunda sesión del miércoles, dando muestras de mejor disposición, uniéndose en esta jornada a las alzas, ya experimentadas en la sesión del martes, los valores bancarios en forma muy positiva. Los únicos baches se observan en el sector de la alimentación, que baja (—0'60) y minerosiderúrgicas que desciende (—0'63). Esta mejor disposición, tuvo su reflejo en el índice general, que volvió a manifestarse en alza de mayor consistencia.

De un total de 149 clases de valores contratados en Renta Variable, 49 suben, 34 bajan y 66 no varían.

Indice general de la sesión: 94'18 contra 93'34.

En base al 31-12-70, 64'96 +0'58.

BANCOS Y SEGUROS: Bilbao, 258+4. Central, 258+6. Español de Crédito, 223=. Exterior de España, 254=. H. Americano, 215=. López Quesada, 238=. P. Español, 212+10. Santander, 280 =. Banco de Vizcaya, 207+2. B. Zaragozano, 216+2. Banco Fomento, 187+6. Banco de Granada, 134—3. Banco Urquijo, 239 =. Bankinter, 159=. Bankunión, 140+3.

ELECTRICAS, GAS Y AGUA: E. de Viesgo, 48=. E. de Langreo, 59+1. E. Reunidas Zaragoza, 35 =. Fecsa, pequeñas, 53,5. Fenosa, 53+1. H. Cantábrico, 61+1. Hidro Cataluña, 52+1. H. Española, 59,75+1. Iberduero, ordinarias, 64+1,5. Sevillana Electricidad, 54+1. U. Eléctrica, 61+1.

BOLSA DE BILBAO

Bilbao, 17. (Efe). — A juzgar por los resultados obtenidos en la segunda sesión semanal, se confirma el cambio de signo operado ayer en el mercado bursátil, al proseguir la corriente compradora que en esta ocasión ha distinguido igualmente a los valores bancarios, lo que da un saldo favorable en la mayoría de los grupos.

La tendencia compradora ha posibilitado, en principio, la absorción del papel bancario y, con posterioridad, el ofrecimiento de alzas, que, como en el caso del Popular, sobresalen por su cuantía.

Destaca asimismo la firmeza del eléctrico, con mejoras que adquieren mayor significación al encontrar oposición en una oferta que parte de unas motizaciones bajas, lo que está propiciando la realización de beneficios. Menos animados los valores industriales entre los que sobresale la actuación de Olarra, que recupera, mostrando por su parte resistencia los valores de inversión y una posición firme de acciones de Telefónica.

Indice general correspondiente al día de hoy: 96'11 +1'78. Suben 20, bajan 21, y repiten 27.

BANCOS Y SEGUROS; Bilbao, 257+2. Atlántico, 238=. Central, 255+5. Español de Crédito, 222 =. Guipuzcoano, 262+2. Hispano Americano, 215+3. López Quesada, 240=. Popular Español, 212 +10. Santander, 280—2. Vizcaya, 208+3. Banco de Granada, 134. Banco Occidental, 164=. B. Urquijo, 235—3. Bankunión, 139 +4. Seguros Aurora, 400=.

ELECTRICAS, GAS Y AGUA: E. de Viesgo, 49+1. E. Reunidas Zaragoza, 34=. Fenosa, 52,5+1,5. H. Española, 59,60+1,5. Iberduero, ordinarias, 63,5+2,5. Sevillana Electricidad, 56+1. Unión Eléctrica, 60.

BOLSA DE BARCELONA

Barcelona, 17. (Efe). — En la jornada de hoy ha continuado, en la Bolsa de Barcelona, la tendencia alcista con que se inició la semana, debido al claro predominio de la demanda, al tiempo que la oferta se ha retraído apreciablemente, con la excepción de algunos valores.

En total se contrataron 110 clases de acciones, de las que 43 suben, 38 bajan y 29 no experimentan variación.

El índice general ponderado, avanza 1'27 puntos y cierra a 93'64 y en base 1-1-63, se sitúa a 118'30 con ganancia de 1'60 puntos.

BB BANCO DE BILBAO

Gartéiz Hermanos y CIA

NECESITA

VENDEDOR

SE EXIGE:
— Servicio Militar cumplido.
— Responsabilidad y seriedad total.
— Dedicación exclusiva.
— Carnet de conducir y preferible vehículo propio.

SE OFRECE:
— Retribución fija y comisiones según aptitudes.
— Formación a cargo de la Empresa.
— Incorporación inmediata.
— Absoluta reserva a colocados.

Interesados escriban a mano con referencias, dirigiéndose a Oficina de Empleo. Casado Alisal, 2.
Ref. 1.369

M.C.D.2022

NACIONAL

"EL VITI" ACTUARA ESTE AÑO

"Morenito de Córdoba", mozo de espadas de Mario Triana

JOSE FUENTES VUELVE "PORQUE SE ABURRE"

RECURSO CONTRA LA ADJUDICACION DE LA PLAZA DE VALENCIA

Valencia, 16. (Efe). — El "Consell" ha presentado recurso de alzada contra la adjudicación de la plaza de toros de Valencia, por parte de la Diputación, a la empresa "Camará"-Pedrés.

Días pasados, el organismo preautonómico valenciano elevó una queja contra el concurso para la concesión, lo que fue desestimado, por considerarse improcedente y por no haberse efectuado dentro del período de información pública. En consecuencia, la corporación provincial consideró que debía seguir adelante el concurso, y procedió a la adjudicación según las bases del concurso.

Ahora, el "Consell", basándose en los mismos argumentos —considera que era improcedente adjudicar para seis años por parte de una corporación próxima a cesar—, ha presentado recurso de alzada contra esta concesión.

"EL VITI" TOREARA ESTE AÑO

Madrid, 17. (Efe). — El matador de toros Santiago Martín "El Viti" seguirá en activo durante la próxima temporada taurina, según informaba ayer el matutino "El País".

"El Viti" actuará, según el citado diario en las corridas de las Fallas de Valencia y en la feria francesa de Arlés.

Es muy posible también que, "El Viti" sea contratado para intervenir en las corridas de La Magdalena de Castellón de la Plana.

"MORENITO DE CORDOBA", MOZO DE ESPADAS DE MARIO TRIANA

Madrid, 17. (Efe) .— El banderillero Lorenzo Guirao "Morenito de Córdoba" figurará, a partir de esta temporada, a las órdenes del novillero sevillano, Mario Triana, en calidad de mozo de espadas.

"Morenito de Córdoba" había tenido que abandonar su profesión de banderillero por haber sido declarado inútil. Al quedarle tan sólo una exigua pensión, fue conocida su deficiente situación económica por mediación de la revista taurina "Noche de Toros" de "La voz de Madrid", que se hizo eco del preocupante porvenir del torero.

Manolo Acevedo, apoderado de Mario Triana, ofreció a Lorenzo Guirao su actual puesto de trabajo al conocer su difícil futuro, por medio de la citada emisión.

Lorenzo Guirao "Morenito de Córdoba" fue un novillero de cierto nombre en la década de los 50. Se presentó en la Monumental de Las Ventas el 18 de julio de 1950. Al año siguiente —21 de octubre de 1951— consiguió una lucida actuación en el citado coso, éxitos que tuvieron su continuidad, en la misma plaza, en la primavera de 1952.

Durante todo el año de 1952 y en 1953 mantuvo un puesto diano. Comenzó al año siguiente su descenso, pero sus buenas intervenciones con el capote, otro 18 de julio —de 1953—, en una corrida del Montepío de Toreros en la que actuó de sobresaliente de Pablo Lozano, le dieron una nueva oportunidad en la Monumental madrileña que no resultó satisfactoria. "Morenito de Córdoba", tras esta actuación poco brillante, pasó a engrosar las filas de los banderilleros, en cuya actividad fue miembro destacado.

LAS RAZONES DE LA VUELTA DE JOSE FUENTES

Madrid, 17. (Efe). — El matador de toros linarense, José Fuentes, ha declarado al diario "Informaciones" que vuelve a los toros por dos razones: las simplemente crematísticas y el aburrimiento que le produce la inactividad.

El torero de Linares se encuentra actualmente en su tierra natal y regresará esta noche a Madrid para planificar su campaña y decidir la persona que le dirigirá, administrativamente, en su regreso a los ruedos.

PUERTO PERALTA, EMPRESARIO DE ANDUJAR

Madrid, 17. (Efe). — Gabriel Puerto Peralta, empresario de Jaén, será el nuevo empresario de la plaza de toros de Andújar.

Puerto Peralta alcanzó cierta fama hace seis años por crear una serie de novilladas de oportunidad, que fueron denominadas como de "Los Seis Ases", en las que seis novilleros seleccionados toreaban una serie de festejos por varias plazas del sur de España, tras haber pasado un examen previo junto a otros aspirantes.

SE PRETENDE AMPLIAR LAS PLAZAS DE PRIMERA

Madrid, 17. (Efe). — La relación de plazas de toros de primera categoría deberían ser ampliadas, según una información aparecida ayer en "El Periódico" de Madrid.

La citada información del matutino madrileño recoge en una entrevista los proyectos de Comisiones Obreras, que el citado diario pone en las bocas de Manuel Navarro y José Barragán, secretario de la Agrupación Federal Taurina y responsable de la Coordinación Federal del Espectáculo, respectivamente, de dicha Central Sindical.

Manuel Navarro señala que la plaza de toros de Palma de Mallorca, por su elevado número de festejos, así como los cosos de Málaga, Almería, Granada, Alicante, Gijón, Huelva y Jerez de la Frontera —en época de ferias— debían de tener tratamiento de plazas de primera.

Por otro lado, las plazas extremeñas de Zafra y Plasencia, debían ser ascendidas, a juicio del citado portavoz, a segunda categoría.

HA MUERTO EL VICEPRESIDENTE DE LA PEÑA TAURINA "EL RESCOLDO"

Madrid, 17. (Efe). — Ha fallecido el vicepresidente de la peña taurina "El Rescoldo" de Colmenar Viejo, "Lorenzo".

"Lorenzo", popularmente conocido en Colmenar, era un habitual de las corridas de la Monumental de Las Ventas, a pesar de sobrepasar los 80 años de edad.

TOREROS FUTBOLISTAS

México, 17. (Efe). — Los toreros españoles que se encuentran en México jugarán un partido de fútbol contra un equipo de toreros mexicanos, mañana jueves, en el campo del Club España, de esta capital.

En el equipo español figuran entre otros, Dámaso González, Gabriel de la Casa, Raúl Aranda, Julio Vega "Marismeño", Salvador Farelo, Angel Majano, Antonio Sánchez Cáceres y el rejoneador Alvaro Domecq.

Completarán el equipo el portugués Ricardo Chibanga, Julio Gonzalez, Anselmo Rodríguez, Gonzalez, Anselmo Rodríguez, profesional mexicano Miranda.

El equipo perdedor pagará el almuerzo al que asistirán también varios de los "hinchas" de los dos onces.

EN MEJICO, REAPARECERA "ARMILLITA CHICO" CON "CAPEA"

México, 17. (Efe). — El próximo domingo reaparecerá en los ruedos mexicanos, el diestro Miguel Espinosa "Armillita Chico", en una de las corridas de la tradicional feria de El Grullo, población del estado de Jalisco.

"Armillita Chico" está recuperado de la cornada que sufrió el día 1 de enero en la última corrida que se celebró en el histórico coso "El Progreso", de la ciudad de Guadalajara.

En la plaza monumental "México", de esta capital, el menor de la dinastía de los "Armillitas" se presentará, para confirmar su alternativa el domingo 4 de febrero próximo.

En esa fecha se presentará también el diestro español Pedro Moya "Niño de la Capea".

OREJAS A MANOLO MARTINEZ Y CRUZ FLORES

Moroleón (México), 17. (Efe).— Corrida de feria. Lleno total.

Un toro de Xajay para rejones, y seis de San Martín, para la lidia ordinaria, que dieron buen juego.

El rejoneador Jorge Hernández Andrés, dos orejas.

Manolo Martínez, ovación, y dos orejas.

El español Julio Vega "Marismeño", vuelta en sus dos.

Cruz Flores, una oreja, y una oreja.

DESMIENTEN UNA SUPUESTA REUNION DE MANDOS MILITARES EN SEVILLA

Sevilla, 17. (Efe). — La capitanía general de la Segunda Región Militar, a través de una nota de su gabinete de prensa, desmiente una información aparecida ayer en el diario "El Correo de Andalucía" sobre una supuesta reunión de mandos militares en Sevilla.

"La noticia aparecida en "El Correo de Andalucía" el martes día 16 sobre reunión de mandos militares en Sevilla, y la interpretación dada a la misma —dice la nota— carece de todo fundamento y se aparta totalmente a la realidad".

"La interpretación que se hace de esta falsa noticia, atribuida a "Diario 16" —añade—, resulta calumniosa, ofensiva para las fuerzas armadas y manipuladora de la opinión pública, a la que dirige, cuando menos, hacia una situación de alarma y confusión contraria a la tranquilidad necesaria para la convivencia ciudadana en momentos como los que atraviesa nuestra patria".

La capitanía general anuncia medidas legales contra los responsables de la información publicada.

PAIS VASCO

PROTESTA DE VARIOS ALCALDES AL GOBERNADOR DE GUIPUZCOA, TRAS LA DETENCION DEL DE OYARZUN

San Sebastián, 17. (Efe). — Ha sido puesto en libertad Javier Erce, detenido en la mañana de ayer en la localidad de Oyarzun, junto con el alcalde y otra persona.

En estos momentos quedan detenidos en Comisaría, el alcalde de Oyarzun, Iñaki Aristizábal, su sobrina, Lourdes Oliden, y Javier Perurena.

Según fuentes policiales, se agilizarán los trámites con el fin de que sean puestos a disposición de la autoridad judicial lo más rápidamente posible.

Estas cuatro personas, una de las cuales ya ha sido puesta en libertad, fueron detenidas en la madrugada y mañana de ayer como presuntos integrantes de un comando de ETA.

EN PERIODO DE COMA

San Sebastián, 17. (Efe). — Jaime Chivite, que resultó herido el pasado domingo, al ser golpeado con una porra, en la cabeza, por miembros de la FOP, ha entrado en período de coma, según han informado los médicos que le atienden en el Policlínico guipuzcoano.

Jaime Chivite fue golpeado durante una manifestación antinuclear, cuando el joven se había refugiado en un portal, al verse sorprendido en la calle por los incidentes.

Jaime Chivite, de 24 años, es hijo de un coronel de Infantería. De pequeño, Jaime sufrió graves quemaduras en la cabeza, a raíz de una sesión de radioterapia, que incluso le afectó el cerebro, por lo que quedó disminuido físicamente. A lo largo de estos años se ha ido reponiendo, y sólo le quedaba una pequeña lesión en un brazo.

NUEVAS DETENCIONES EN MONDRAGON

Mondragón (Guipúzcoa), 17. (Efe). — Varias personas fueron detenidas ayer tarde en Mondragón en el transscurso de algunos incidentes que tuvieron lugar al no permitir la Guardia Civil una concentración de protesta por el atentado de «Peixoto», militante de ETA.

Bajo diversos lemas de protesta, EMK, OIC, EE (EIA y EKIA), la Central Sindical LAB, PT, EGAM, EGG y JCT, habían convocado la manifestación para las siete y media de la tarde en Mondragón.

Antes de que llegara a formarse la concentración, la Guardia Civil disperso a los que acudían a la misma con pelotas de goma y botes de humo, lo que provocó diversos enfrentamientos, la colocación de barricadas y algunas detenciones.

Poco antes de las nueve de la noche la normalidad volvió a la localidad guipuzcoana de Mondragón.

ALCALDES DEL «GRUPO DE VERGARA» PROTESTAN POR ACTUACION DEL GOBERNADOR CIVIL DE GUIPUZCOA

San Sebastián, 17. (Efe). — «Queremos protestar enérgicamente por la actuación del gobernador civil de Guipúzcoa, por su inhibición ante la detención de don Iñaki Aristizábal, alcalde del Valle de Oyarzun que ha gozado siempre del apoyo y simpatía de sus vecinos», se dice en un comunicado hecho público a últimas horas de la noche de ayer por los alcaldes del «Grupo de Vergara».

Estos alcaldes guipuzcoanos, integrantes de un grupo formado por más de sesenta, hicieron público dicho comunicado tras la reunión mantenida en la Diputación Foral, con motivo de la referida detención.

En el comunicado se señala igualmente: «No pretendemos inmiscuirnos en la presunta inocencia o culpabilidad de nuestro compañero, que en su día las autoridades judiciales competentes determinarán».

Hacen después los alcaldes una serie de precisiones, entre las que destaca el hecho de que la detención, efectuada a las diez y media de la mañana, se llevó a cabo «sin tener cuenta de la misma el gobernador civil, representante máximo del Gobierno en nuestra provincia y por tanto jefe de todas las Fuerzas de Orden Público y Policía de Seguridad del Estado».

Más adelante se señala que «el gobernador civil se ha enterado del hecho de la detención a través de una llamada telefónica efectuada por un alcalde del grupo interesándose por la situación del detenido».

Se hace referencia también a la reunión mantenida en la tarde de ayer entre el gobernador y el grupo de alcaldes, y en la que, se dice en el comunicado, el gobernador «ha afirmado no haber visto al detenido que está recluido en las dependencias policiales del propio Gobierno Civil, y solamente lo ha hecho bajo presión nuestra en el momento de la reunión, informándonos a continuación del excelente estado de ánimo y el correcto trato que está recibiendo nuestro compañero».

Los autores del comunicado formulan finalmente la pregunta: «¿Quién manda aquí?», y señalan «si esta ley antiterrorista y las nuevas medidas adoptadas últimamente por el Gobierno resolverán o agravarán la situación en Euskadi».

POR LAS PERDIDAS DEL INCENDIO

CINCO MILLONES PARA LA SINFONICA DE ASTURIAS

Madrid, 17. (Efe). — Ante la gravísima situación planteada a la orquesta sinfónica de Asturias por el atentado sufrido en la madrugada de anteayer, que ocasionó cuantiosas pérdidas materiales, se ha concedido a esta entidad, a través de la Dirección General de Música del Ministerio de Cultura, una subvención extraordinaria de 5.000.000 de pesetas.

El subsecretario del departamento, Fernando Castedo, que se desplazó a Oviedo, ha examinado con las autoridades locales las medidas y previsiones que hayan de acoptarse para garantizar la continuidad de las actividades de la orquesta.

M.C.D.2022

22 MUERTOS EN LAS ULTIMAS HORAS

NICARAGUA VIVE UNA OLA DE TERROR

SE RECRUDECEN LAS LUCHAS ENTRE EL EJERCITO Y LOS SANDINISTAS

Managua, 17. (Por Eduardo Romero, de Efe).

Veintidós muertos registrados en las últimas horas se suman a la irreflenable ola de muerte y terror que vive Nicargua.

A esa crecida cuota de vidas hay que añadir la destrucción de un cine en Managua y asaltos en ciudades apartadas del país.

La oficina de información del Ejército inició el nuevo cómputo de víctimas de la trágica y larga lucha armada entre efectivos de la Guardia Nacional y células del clandestino "Frente Sandinista" (FSLN).

De acuerdo con los datos oficiales, quince jóvenes armados perecieron al ser copados el domingo anterior en la quebrada "La Linterna", en el occidente del país.

Este grupo irrumpió la semana anterior en la mina de yeso "Santa Rosa", en el departamento de León, asesinando al gerente Porfirio Rico Hernández y haciendo exploxionar el "Polvorín" de la mina. También se le acusa de otros asaltos y actos terroristas en la zona.

En el otro extremo del país, en la zona fronteriza con Costa Rica, la Guardia Nacional informo de un enfrentamiento entre una patrulla militar y un grupo de guerrilleros en el punto llamado "Medio Queso", desembocadura del río "San Juan".

Los efectivos del Ejército, al contraatacar, obligaron a los insurgentes a "refugiarse nuevamente en territorio costarricense", resultando dos soldados heridos, desconociéndose las bajas del enemigo, según el comunicado castrense.

En otro punto de esa región, en "Las Salinas", dos jóvenes que portaban revólveres dieron muerte al raso José Reyes Sanez, recién transferido a aquél lugar, y tres jóvenes armados de pistolas asesinaron al capitán Pedro Castillo, de servicio en el Hospital Militar.

Otras dos muertes se registraron ayer en un intento de asalto a la casa de una familia liberal en la ciudad de "Masatepe" del oriental departamento de Masaya. Un tercer miembro del grupo armado, logró huir y es buscado por las autoridades militares.

En Jinotega, norte de Nicaragua, brigadas del "Frete Sandinista" asaltaron el negocio de Alfredo Alegría, del cual se llevaron dinero en efectivo, capotes, medicinas y machetes.

En la carretera entre Jinotega y Matagalpa otro grupo guerrillero con revólveres y metralletas paralizó este lunes el tránsito durante algunas horas, y asaltaron un negocio llevándose dinero en efectivo.

Anoche unos cinco hombres vestidos de traje verde olivo, boinas negras, botas de campaña y armas de distinto calibre, penetraron al "Cinema ABC", de est capital.

Los asaltantes, identificados como miembros del "Frente Sandinista", se apoderaron del dinero en taquilla, subieron a la cabina y procedieron a incendiar los proyectores, películas, y el mobiliario.

LA GUARDIA NACIONAL DA MUERTE A OCHO GUERRILLEROS

Managua, 17 (Efe). — Un portavoz de la Guardia Nacional nicaragüense dijo ayer martes que soldados del mencionado cuerpo habían logrado desmantelar un campamento guerillero sandinista en el sito en "Cardenas", en la frontera sur, y dado muerte a ocho componentes del mismo grupo.

En el transcurso de la operación, detalló el portavoz, perecieron ocho sandinistas, entre ellos uno que se cree pueda ser el legendario combatiente y alto dirigente del "FSLN", el mexicano Víctor Manuel Tirado López.

La Guardia Nacional, por su parte, sufrió tres bajas, añadió el portavoz.

En la huida, los sandinistas dejaron abandonados diversos pertrechos de guerra, entre los que figuraban bazookas y ametralladoras pesadas.

ENTRE ISRAEL Y EGIPTO

REANUDACION DE LAS NEGOCIACIONES DE PAZ

Jerusalén, 17 (Efe). — Después de 33 días de interrupción, se reanudan hoy aquí, con la mediación norteamericana, las negociaciones de paz entre Israel y Egipto.

El subsecretario de Estado norteamericano, Alfred Atherton, debe reunirse con el director de la oficina del primer ministro israelí, Eliahu Ben Elisar, y con asesores legales del Gobierno y el Ministerio de Asuntos Exteriores.

La misión de Atherton, quien llegó en compañía del asesor legal del Departamento de Estado de los Estados Unidos, Herbert Henzel, se limitará a tratar nuevas interpretaciones para las cláusulas 4 y 6 del tratado de paz.

Por no existir acuerdo entre Israel y Egipto acerca de la esencia de esas cláusulas, y también por un plazo para la autonomía de los palestinos, no se firmó el tratado de paz el 17 de diciembre.

A su llegada el martes, Atherton, embajador itinerante del presidente Jimmy Carter, dijo que su misión tiene por objeto allanar el camino hacia las negociaciones futuras, a nivel ministerial.

En medios oficiales israelíes no se otorga mayor importancia a las conversaciones de hoy entre los juristas locales y el asesor Herbert Henzel.

el acristalamiento que ahorra energia

Climalit es un ACRISTALAMIENTO AISLANTE, constituido por dos lunas separadas entre sí por un espacio de aire deshidratado y herméticamente cerrado.

Principales ventajas del Climalit
- aislamiento térmico eficaz
- ahorra energía
- mayor aislamiento acústico
- mayor confort
- múltiples combinaciones en colores y espesores

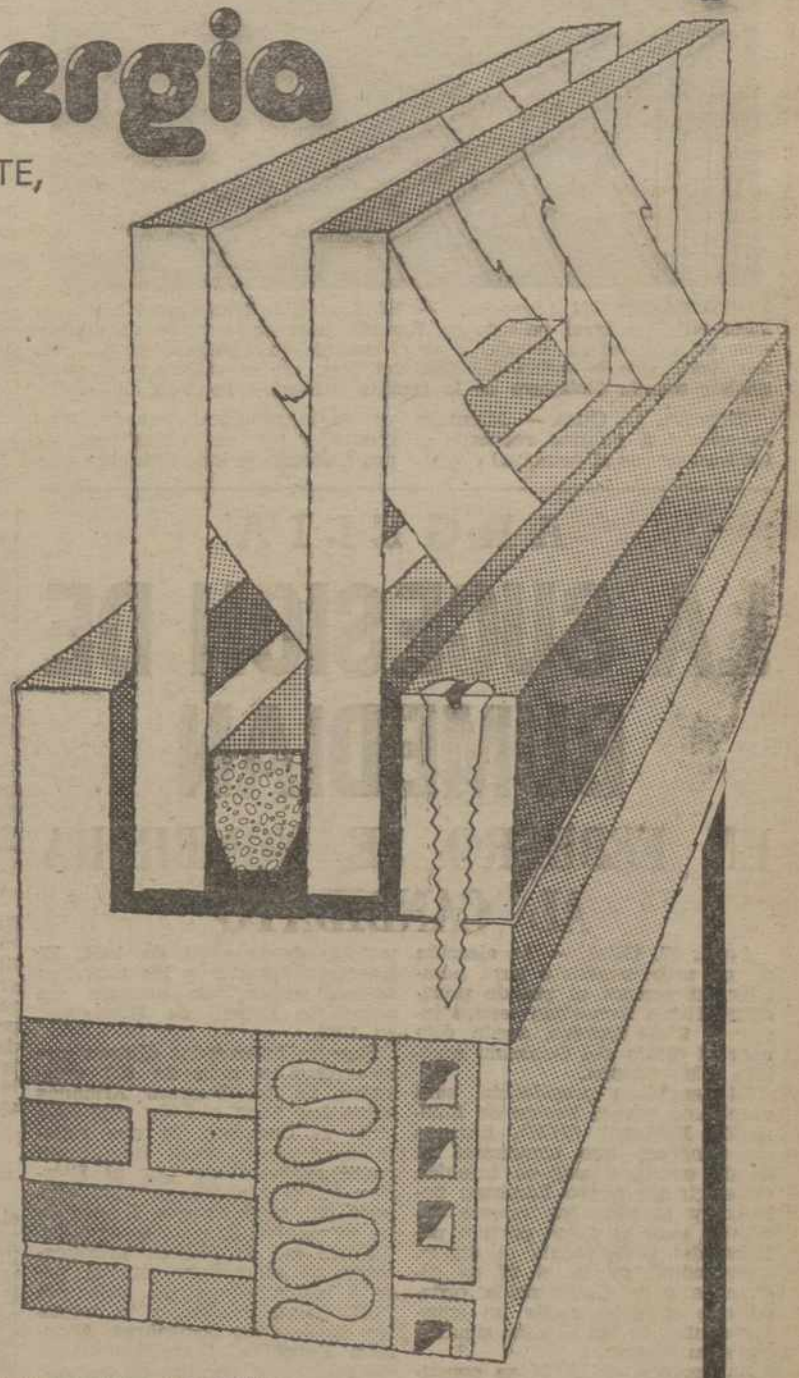

climalit

Doble acristalamiento aislante

Es un producto de CRISTALERIA ESPAÑOLA, S.A. - D.V.P
Edificio EDERRA. Centro AZCA. Avda. del Generalísimo, 9. MADRID-16
Apartado de Correos 2.361. Telefono 4560161-4561161

Deseo mas información sobre CLIMALIT

D.....
Profesion .....
Domicilio .....
Ciudad .....

M.C.D.2022

EXTRANJERO

IRAN

UN FUTURO INCIERTO

FONTCHARTRAIN (Francia). — El Ayatollah Ruhollah Khomeini, líder religioso iraní exiliado en Francia, durante la rueda de prensa que celebró en su domicilio de Neauphle-le-Chateau, en la que manifestó que la salida del Sha del país, era el primer paso para acabar con la dictadura de la familia Pahlevi.—(Telefoto EFE-UPI)

Teherán, 17 (Efe). — Mientras la oposición política recuerda a los iraníes que el principal objetivo de la revolución queda pendiente, y los principales periódicos destacan la intertidumbre que

EXPLOSION DE JUBILO TRAS LA SALIDA DEL SHA

el país ha de afrontar en su inmediato futuro, Teherán y otras ciudades iraníes se preparan para un segundo día de júbilo por la partida del Sha.

El presidente del "Frente Nacional", Karim Sandjabi, ha declarado hoy que el país no debe perder de vista que el principal objetivo de la revolución iraní es "el desmantelamiento de la monarquía ilegal y la transferencia total de la soberanía al pueblo".

Mientras tanto, las embajadas extranjeras en Teherán, sobre todo la estadounidense, han advertido a sus compatriotas que permanezcan en sus hogares y limiten sus posibles viajes, especialmente durante el próximo viernes, día para el que el ayatollah Jomeini ha convocado una manifestación pacífica como conmemoración religiosa, demostración de la oposición contra el Consejo de Regencia y apoyo alacreación de una república islámica.

"La partida del Sha corresponde ciertamente a una de las principales exigencias del pueblo —añadió el veterano líder— pero ello no debe hacernos olvidar el largo camino que tenemos delante El aparato despótico sigue dominando al país, ya que el Gobierno ilegal de Shapur Bajtiar pretende administrar los asuntos de la nación".

CELEBRACIONES CALLEJERAS

Mientras los primeros manifestantes comenzaban esta mañana su segundo día de celebraciones callejeras, las autoridades militares de Teherán emitieron un comunicado en el que denuncian a los manifestantes que anoche provocaron al Ejército, derribando estatuas del Sha y de su padre, arrancando los carteles con los "mensajes del trono" y rebautizando numerosas calles de la ciudad.

Soldados equipados con armas automáticas siguen patrullando por la capital, aunque hasta ahora no se haya producido ningún incidente grave entre las tropas y los jubilosos manifestantes.

El ayatollah Sayed Sadegh Rouhani, destacado líder religioso de la Ciudad Santa de Qom, liberado de la cárcel esta misma semana —fue el último jerarca religioso que todavía seguía en prisión— ha iniciado con miles de sus seguidores una "marcha triunfal" que concluirá al llegar la comitiva a la Ciudad Santa de Qom, situada al sur de Teherán.

LIBERACION DE PRESOS

La radio nacional iraní anunció esta mañana que otros 240 presos políticos serían puestos en libertad hoy. Pero familiares de presos han manifestado que continuarán su "sentada" a la entrada de los tribunales "hasta que todos los presos políticos estén en la calle".

En el frente huelguístico la partida del Sha no ha cambiado apenas nada. En los sectores de telecomunicaciones, ferrocarriles y banca continúan hoy las huelgas. Y aunque portavoces de los trabajadores de la industria eléctrica anunciaran ayer que pondría fin a los cortes en el fluido eléctrico tras la partida del Sha, Teherán sufrió todavía varios apagones durante la noche pasada.

Hasta ahora no ha habido reacción oficial de los empleados del sector petróleo. Sin embargo, fuentes de la industria petrolera comunicaron que Mehdi Bazargan, el representante de Jomeini entre los huelguistas de los campos petrolíferos, autorizó la exportación de dos millones de toneladas de crudos que serían recogidas por dos petroleros de la "Britist Petroleum" y por dos de la "Shell". Las fuentes añaden que esa exportación se debe al deseo de vaciar algunos depósitos y así crear sitio para las reservas destinadas al mercado interior.

Empero, no se ha producido la huelga de protesta que se anunciaron los empleados de radio y televisión iraní (NIR tras las disculpas presentadas el primer ministro Shapur Bajtiar por su declaración de que nueve de cada diez directores de la red eran agentes de la "Sa (Policía Política). "No he que ofrender a los 8.000 empleados manifestó el jefe de Gobierno.

ARGELIA

LA SUCESION DE BUMEDIAN

EN FEBRERO SE NOMBRARA AL CANDIDATO

Argel, 17. (Efe). — La elección de un solo candidato para nombrar un sucesor al pasado presidente Huari Bumedian tendrá lugar el 9 de febrero, según dijo ayer el diario del Gobierno argelino «Ech Chaab».

El candidato presidencial será nombrado por el Frente de Liberación Nacional (FLN), durante un Congreso que comenzará el 27 de enero, encargado también de elegir un nuevo liderazgo político y aprobar los nuevos estatutos para el único partido político del país, señala el diario.

Bumedian murió el 27 de diciembre y la Constitución ordena que se debe elegir un sucesor dentro de los 47 días siguientes a su muerte.

La reunión del FLN se constituirá en el primer Congreso del partido desde abril de 1964. El liderazgo anterior y los estatutos fueron suspendidos después del golpe de Estado de Bumedian, en 1965.

Fuentes informadas dijeron que se espera a más de 500 delegados de las Fuerzas Armadas entre los 2.500 a 3.000 que asistirán al Congreso. Lo que refleja el discreto, pero importante papel representado por el Ejército en el reajuste político después del régimen que Bumedian ha mantenido durante trece años.

Entre los candidatos presidenciales se citaron la semana pasada los nombres del jefe del FLN, Salah Yahiaui, y el ministro de Asuntos Exteriores, Abdelaziz Buteflika. Bumedian murió sin indicar el nombre de sucesor alguno.

La esposa, hijos y demás familiares de

Don Teófilo González Vallejo

(q. e. p. d.), recientemente fallecido en Palencia, expresan por este conducto, en la imposibilidad de hacerlo personalmente, su agradecimiento a sus amistades y a cuantas personas les testimoniaron su aprecio y condolencia con motivo de la sensible pérdida sufrida.

PRIMER CANCILLER ESPAÑOL EN LA URSS

MARCELINO OREJA VIAJO A MOSCU

Madrid, 17. (Efe).—El ministro de Asuntos Exteriores, Marcelino Oreja Aguirre, ha salido a las 06.45 horas de hoy por vía aérea hacia Moscú, con una escala técnica en Copenhague.

El señor Oreja, que salió en «Mystere» desde la zona de ayudas del aeropuerto de Barajas, es el primer ministro español de Asuntos Exteriores que visita la Unión Soviética. Regresará a España el próximo sábado.

KOSYGUIN VIAJA A MOSCU PARA RECIBIR A OREJA

Moscú, 17. (Efe).—Alexei Kosyguin, presidente del Consejo de Ministros de la URSS, actualmente de vacaciones invernales en el Cáucaso, viajará a Moscú expresamente para entrevistarse con el ministro español de Asuntos Exteriores, Marcelino Oreja, según pudo saber Efe de fuentes seguras.

El señor Oreja llegará hoy, miércoles, a la capital soviética, a las dos de la tarde, hora española, en viaje oficial a invitación del Gobierno soviético.

En el aeropuerto de personalidades de «Vnukovo» será recibido por su colega Andrei Gromiko, con quien mantendrá poco después de su llegada la primera ronda de conversaciones para analizar las posibilidades de expansión de las relaciones hispano-soviéticas.

El Kremlin, que manifestó su voluntad de realzar la presencia del ministro español en Moscú (ya que ésta es la primera visita de un jefe de la diplomacia española a la URSS en toda la historia de las relaciones entre los dos países), había previsto una entrevista del señor Oreja con el presidente del Consejo de Ministros de la URSS, Alexei Koxyguin, a pesar de que el «Premier» soviético se hallaba en reposo en el Cáucaso.

La incógnita de esta entrevista Oreja-Kosyguin persistió hasta el final. Pocas horas antes de la llegada a Moscú del ministro español se comunicó a la Embajada que el propio Kosyguin interrumpiría sus vacaciones vernales para acoger a Marcelino Oreja en Moscú y para evitar que el huésped oficial del Gobierno soviético tuviera que desplazarse a más de dos mil kilómetros de la capital.

En medios diplomáticos españoles se ha considerado esta iniciativa como «un gesto de mucho valor y simbolismo» que realza aún más la importancia que concede el Kremlin a la presencia del ministro español en Moscú.

Las líneas aéreas soviéticas habían preparado ya un avión especial para viajar a «Mineralnoye Boda», en el Cáucaso junto al Mar Negro, en el que debía haber viajado el ministro español y sus acompañantes así como la docena de periodistas españoles que cubren la visita, pero que a la espera de la decisión del señor Oreja ha sido retirado a una zona de reserva del aeropuerto de «Vnuqovo».

El ministro español, tras la primera ronda de conversaciones con su colega soviético, saldrá hoy por la noche a un ballet en el teatro «Bolchoi».

El jueves mantendrá conversaciones con Alexei Kosyguin en hora aún no determinada, y posteriormente hará entrega de un lote de cuatrocientos libros españoles a la Universidad de Moscú.

El viernes firmará con su colega soviético dos acuerdos de cooperación cultural y técnico-científica entre los dos países, y mantendrá una nueva ronda de conversaciones con Gromyko e inaugurará en la «Casa de la Amistad» una exposición de grabados de Goya.

Marcelino Oreja recibirá también en la residencia del embajador español en la URSS, Juan Antonio Samaranch, el viernes por la tarde, a una serie de delegaciones entre las que se encuentra una representación de los exiliados españoles en la URSS.

LEA TODAS LAS SEMANAS NUESTRO SUPLEMENTO AGRICOL

M.C.D.2022

DEPORTES

GUARDO

EL PROMESAS JUVENIL PERDIO ANTE EL PEÑA AT. BILBAO (3-2)

EL ARBITRO FUE AGREDIDO AL FINAL DEL ENCUENTRO

SE INICIARON LOS JUEGOS ESCOLARES

Este domingo pasado se jugó "La Estación" el encuentro de juveniles Guardo Promesas-Peña Athlétic de Bilbao, de Palencia, finalizando con la victoria visitante por tres tantos a dos.

Los goles fueron marcados así:

0-1.—Minuto 40. Saque de esquina sobre el portal de Chochi, remate a placer de Izquierdo que nadie cubre.

1-1.—Minuto 61. Ataque de los locales y melé en el área visitante que resuelve Chino enviando el balón a la red.

1-2.—Minuto 64. Contrataque visitante, nuevo fallo de la defensa y remate muy fuerte de Ca-

2-2.—Minuto 69. Desde medio campo Rafa saca una falta de tiro potente y colocado que se cuela en la red después de pegar en el larguero.

2-3.—Minuto 72. Nuevo contraataque de la Peña, nuevo fallo de la defensa y Caro marca, sin apenas fuerza, el gol de la victoria.

El encuentro ha estado entretenido. Desde el primer momento se vio al Promesas naufragar en el centro del campo. La lesión de Carmelo agravó la situación. Esta línea medular no sujeta al contrario y se ve superada por ellos. La defensa dejó muy libre a los delanteros. La delantera luchó y chutó mucho pero desorganizadamente, sin apoyarse en las jugadas.

Los de la Peña Ath. Bilbao demostraron estar más conjuntados, con mucha rapidez en los contrataques y sabiendo aprovechar bien las facilidades y fallos de los contrarios.

Destacaron, por el Promesas, Chino y Miguel. Por la Peña, Anselín, Caro e Izquierdo.

Dirigió la contienda Adolfo Fernández, con varios errores. Mostró tres tarjetas amarillas, alguna con ton ni son a Alvaro, Caro y Lauri. Fue muy protestado por el público y al final del encuentro fue agredido por varios espectadores.

Alineaciones: Peña Ath. Bilbao: Antolín, Gelo, Caro, Pallarés, Ortega, Villamediana (Carro), Martín, Izquierdo I, Cabria, Javi y Nacho.

Guardo Promesas: Chochi; Miguel, Bauti, Alvaro, Payo, Carmelo (Lauri), Santi, Rafa, Rubio (Adolfo), Moreno y Chino.

SE INICIARON LOS JUEGOS ESCOLARES

Este sábado pasado se iniciaron en toda la provincia los Juegos Escolares Provinciales. En Guardo se jugaron varios encuentros otros fueron suspendidos por el mal estado del campo de fútbol de "La Estación".

En el patio escolar de "Vegarredonda" se celebraron los encuentros de futbito y minibasquet entre los equipos de este colegio y el del Sagrado Corazón de Cervera. Los resultados fueron éstos: futbito, Vegarredonda, 13; Sagrado Corazón, 1. Minibasquet, Vegarredonda, 19; Sagrado Corazón, 13.

En fútbol los chavalines de "Vegarredonda" barrieron a los escolares de Cervera. Los goles se marcaron así: Merino III (3), Sánchez, Pablo-Rubén, Narganes, Alvaro (2), y uno Merino IV y Juan.

En el equipo de los guardenses se alinearon: José-Luis; Chaga, Merino III, Merino IV, Sánchez, Pablo-Rubén, Narganes, Elías, Paris, Mariano y Alvaro. Dirigió el encuentro Bauti.

En cuanto al minibasquet las cosas no fueron tan claras, ya que una ventaja de seis tantos no es mucha para poder salir airosos de la eliminatoria. A lo largo del encuentro se alinearon: Merino III, Roberto, Espadas, Mario, De Juan, Paris, Narganes y Sierra. Arbitraron Monge y Sierra.

El domingo, es decir al día siguiente, se desplazaron hasta Aguilar para participar en el campeonato de campo a través de Zona Norte.

En la categoría de alevines, Mariano Muñoz se alzó con el triunfo. En tercer lugar se clasificó Pablo-Rubén Sánchez. En octavo lugar, Pérez Prieto, y en el 11, Fernando del Blanco. Estos cuatro corredores ganaron por equipos.

En las demás categorías no hicieron nada. En infantiles Paz se clasificó el sexto, pero al retirarse sus compañeros no se clasificaron por equipos. En cadetes los alumnos del Instituto de Guardo, tampoco se clasificaron.

Este próximo sábado viajan a Cervera para devolver la visita y decidir la clasificación en fútbol y en minibasquet. El domingo a correr a Castrejón de la Peña a campo a traves en su segunda jornada.

El Corresponsal

RONDA PASADA

Un "Roscón de Reyes" (retrasado y con sorpresas) para algunos equipos

EL LIDER, PESE A PERDER EN IRUN, "CAMPEON DE INVIERNO", CON UNA SEMANA DE ANTELACION

Digamos que la pasada ronda fue una especie de "roscón de Reyes» retrasado y con sorpresas. Al menos para el Palencia, que vio cómo aquélla pasaba un tanto extraña, machacando testas, menos la suya. Esto, por carambola, ha dado mejor posición al Palencia de lo que cabía suponerse, con vistas a la disputa de esos dos puestos cabeceros que suben.

Efectivamente, la jornada penúltima de la primera vuelta de Liga en nuestro grupo, ha sido un verdadero desmoche para algunos equipos «gallitos»: Bilbao Athlétic, Mirandés, Zamora, Atlético Madrileño. Leonesa, etcétera. Sus tropiezos, tanto fuera como en casa, han sido descomunales y ello da una «salsa» a la competición inusitada. Sólo el Torrejón y el Palencia salvaron el tipo, en esta ronda de sorpresas.

Cayó fuerte el líder en «Gal». El Irún no hizo concesiones, ni por aquello de los primos hermanos y llegó a aplanar a los rojiblancos con un 3-0, que había de quedar en el definitivo 3-1, por un penalty que transformaron los rojiblancos en última instancia.

Al Mirandés, segundo de a bordo, entonces, también se le subió a las barbas, en su propio terreno, el Tenerife, en ese encuentro que resultó extraño, por partida doble, pues se jugó en dos tiempos: Un cuarto de hora escaso, el domingo, en que, luego, se suspendió por la niebla, cuando se estaba 0-0; y el resto el lunes, en que finalizó con definitivo empate a uno. Los tinerfeños, parece que salieron muy escocidos de aquel 5-0, en la jornada 14, en La Balastera; y, ahora, en cuanto se les toca, saltan. Llevan cuatro partidos dándolas todas, y ahora acaba de sentirlo el ex sublider a su costa. ¿Será otra reacción firme de los insulares, o aparente como la del otro ex segunda Oviedo? A verlo vamos.

Precisamente el Oviedo, que iba lanzado, es frenado en seco, en su feudo, por el Orense, que, según la crónica de agencia, le ganó justamente. Poco le duró al equipo celeste la victoria anterior «a domicilio», sobre el Pontevedra. Otro equipo gallego se tomó el desquite.

Fue este triunfo fuera del Orense el único que se produjo en esta pasada jornada fuera de casa; ya que de las tres variantes ocurridas las otras dos resultaron empates: el citado de Miranda y el insospechado de León, donde la Cultural Leonesa, con todos los pronunciamientos favorables, no pudo quebrar la resistencia del subcolista (pero ya muy recuperado) Langreo.

De los siete encuentros inclinados a favor de los locales, cabe destacar el triunfo del Torrejón por 4-2 sobre el Pegaso. Tampoco hubo entrega en el campo torrejocense, en el que los máximos goleadores del grupo aumentaron ostensiblemente la marca, que redondean hasta 36 tantos, difícilmente ya superables en esta primera vuelta que acaba el domingo; pues los bilbaínos, aunque también son buenos goleadores, van cinco tantos detrás.

La ronda 17 tuvo, por otra parte, poco movimiento en los marcadores, ya que contabilizó únicamente 22 tantos; siendo los antedichos del Torrejón y del Irún los que animaron la decaída serie, por cuanto, en el resto de los campos, el resultado mínimo prevaleció.

Con unas ganancias de 1-0, se fueron a las casetas el Orense (si bien este mínimo triunfo lo fuera máximo, por lograrse en el feudo ovetense); Palencia, que, entre niebla y correosidad visitante, sudó más de la cuenta su precaria ganancia de 1-0 sobre los lucenses; Athlético Madrileño, que también a duras penas se imponía por 1-0, y de penalty, al Pontevedra; y Logroñés, que igualmente sumaba a trancas y barrancas su 1-0 ante el Zamora. Los otros dos resultados mínimos, pero de 2-1, se dieron en Mieres, donde el colista, sacando fuerzas de flaqueza, se impuso al Huesca, que llegó a adelantarse en el marcador, pero cuyo espléndido portero Buyo, no pudo, al fin, evitar la derrota, a veinte minutos del final. El otro 2-1, lo obtuvo el Ensidesa ante el Sestao, que iba con las del beri, pero que no pudo con sus colegas «siderúrgicos», quienes rompieron así la fuerza últimamente demostrada por el conjunto vasco.

La ronda no ha dado cambios en cabeza y cola. El Bilbao Athlétic, pese a su vuelta de vacío de Irún, mantiene la cabeza, viviendo de las rentas anteriores y proclamándose ya, con la antelación de una jornada, «Campeón de Invierno», ocurra lo que ocurra el domingo 21, en que se cierra esta primera vuelta.

En la cola, el Caudal, por peor cociente que el Langreo y que el Pegaso, sigue de «farolillo». Por arriba, es el Torrejón, el que siguiendo su recio avance, coge el subliderato, desplazando al Mirandés, también por mejor cociente. Sube el Palencia un lugar, pero con un panorama inmediatamente futuro algo inquietante (tiene dos encuentros seguidos fuera). Y, en el medio, los inevitables ajustes con un baile de equipos y en una lucha tenaz, en la que ya no es fácil nada.—**F. BUISAN.**

ARBITROS PARA LA LIGA Y LA COPA

MOREDA ALEJANDRE, EN EL PONTEVEDRA - PALENCIA

Madrid. (Efe). — Arbitros designados por el Colegio Nacional para dirigir los partidos de la jornada de Liga que se disputará el próximo fin de semana:

Primera División:

Valencia - Salamanca, Condón Uriz.

Santander-Real Madrid, Fandos Hernández.

Sevilla-Barcelona, Pes Pérez.

Rayo Vallecano-Las Palmas, Alvarez Marguenda.

Real Sociedad-Ath. Bilbao, Lamo Castillo.

Zaragoza-Burgos, Jiménez Sánchez.

Español-Huelva, Carreira Abad.

At. Madrid-Celta, Sáiz Elizondo.

Gijón-Hércules, Urizar Azpitarte.

Segunda División:

Murcia-Algeciras, Falero Pérez.

Elche-Getafe, Aguilera Barea.

Coruña-Málaga, Ramos Marco.

Alavés-Jaén, Gutiérrez Fernández.

Sabadell-Osasuna, Damín Rendón.

Baracaldo-Tarrasa, Mayoral Cedenillas

Granada-Betis, Merino González.

Valladolid-Ferrol, Oliva Sáiz.

Castilla-Castellón, Molina Segovia.

Almería-Cádiz, Jiménez Madrid.

Segunda División «B»:
Grupo Primero:

Pegaso-Oviedo, Alcaide Crespín.

Orense-At. Madrileño, Valdés Sánchez.

Pontevedra-Palencia, Moreda Alejandre, del Colegio Castellano.

Lugo-Ensidesa, Jiménez Muñoz.

Sestao-Real Unión, Marín López.

Bilbao At.-Leonesa, Estremo Coscolín.

Langreo-Mirandés, Bolaños Fernández.

Tenerife-Caudal, González Torres.

Huesca-Logroñés, Payesa Martín.

Zamora - Torrejón, Fernández Terente.

Tercera División:
Grupo Cuarto:

Numancia-Moscardó, Benítez Barrueco.

Leganés-Toscal, Caballero Reyes.

Ciempozuelos - Valladolid, Hoyo Rodríguez.

Arandina-Aragon, González Sánchez.

Talavera-San Andrés, Giraldo de Frutos.

Alcalá-Toledo, Morales Manrique.

Las Palmas At.-San Fernando, González Vargas.

Venta de Baños-Arganda, Candelas Castro, del Colegio Oeste.

Carabanchel - Manchego, Segun Gracia.

Salmantino-Almazán, Rubio Valdivieso.

COPA
(Encuentros de vuelta):
Miércoles, día 24

Sevilla-Cordoba, Fores Bachero.

Zamora - Santander, Navarrete Antinolo.

Salamanca-Fabril, López Cuadrado.

Real Sociedad-Lérida, Olavarría González.

Burgos-Tarragona, Orellana Alvarez.

Rayo Vallecano - Crevillente, Gallardo Fernández.

Valencia-Gerona, Acebal Pezón.

Real Madrid-At. Madrid, Guruceta Muro.

Getafe-Zaragoza, Jaramillo González.

At. Bilbao-Coruña, Crespo Aurre.

Las Palmas-Betis, Soriano Aladrén.

Gijón-Cádiz, Jiménez Sánchez.

Hércules-Celta, Sánchez Arminio.

Español - Valladolid, Borrás del Barrio.

Alavés-Oviedo, Fernández Quirós.

Poblense-Elche, Pérez Calvo.

Cartagena - Almería, Yera del Campo.

Ceuta - Baracaldo, Benjumea Duarte.

Ferrol-Málaga, Mayoral Cedenillas.

Osasuna-Jaén, Medín Prego.

Murcia-Castilla, Pascual Segura.

RAFAEL GUILLEN, NUEVO ENTRENADOR DEL CORDOBA

Córdoba, 17. (Efe). — Ramón Miralles, entrenador del Córdoba Club de Fútbol, ha sido cesado en dicho cargo por la junta directiva del club, en una reunión que se ha prolongado hasta primeras horas de ayer.

El señor Miralles ha pasado a desempeñar el cargo de secretario técnico.

En la misma reunión se ha decidido que desde ahora desempeñe la dirección técnica del equipo Manuel Guillén del Castillo, maestro de fútbol por el INEF y entrenador nacional de fútbol adscrito al Colegio Castellano.

Guillén del Castillo ha sido preparador físico del Valdepeñas y, durante una corta temporada, hace ya varios años, de Córdoba.

Se da la circunstancia de que el sábado último la junta directiva volvió a designar a Manuel Guillén como preparador físico, nombrándole, apenas 48 horas más tarde, entrenador del conjunto cordobesista.

M.C.D.2022

anuncios por palabras

Alquileres

IBERTEJA, alquila su piso a inquilinos solventes. Poseemos amplia cartera de demandas. C. Menéndez Pelayo, 10, primero.
IBERTEJA, le alquila su piso con garantía jurídica en la contratación. Alquila su piso, apartamento o local sin ningún problema. C. Menéndez Pelayo, 10, primero.
IBERTEJA, administra sus propiedades inmobiliarias con seriedad y plena garantía. Administradores de fincas titulados. Calle Menéndez Pelayo, 10, primero.
IBERTEJA, se molesta por usted en el cobro de sus rentas y en su actualización. C. Menéndez Pelayo, 10, primero.
IBERTEJA. Urgen pisos en alquiler para atender amplia cartera demanda clientes solventes, contratación. Menéndez Pelayo, 10, primero.
ALQUILO sótano, para almacén. Tlfnos. 722207 y 725843.
ALQUILAMOS local en Avenida de Asturias. Razón, Construcciones Salvador. Balmes, 12.
NECESITO entreplanta para oficina, 50 a 70 m2, en alquiler. Razón, señor Pitarch. Teléfonos 236298 - 239610. Valladolid.
ALQUILO nave 600 m. Polígono San Blas. Tlfno. 722182.
SE ALQUILA piso amueblado. Tlfno. 722965.
NECESITO piso en alquiler, matrimonio solo. Informes, teléfono 294181. Valladolid.
SE ARRIENDAN pastos. Finca Barco Duz. Término Husillos. Bernardo Movellán. Fuentes de Valdepero.
SE ALQUILA plaza garaje. Calle Valverde. Informes, C. Mayor, 140, primero.
PALENCIA Comercial Inmobiliaria. Se alquila piso céntrico, amueblado, exterior. 15.000 pesetas. Mayor, 8.

Automóviles

PIRELLI. Correas ventilador. Angel Fuentes Guerra, S. A.
PIRELLI. Correa Industrial. Angel Fuentes Guerra, S. A.
PIRELLI. Correa cosechadoras. Angel Fuentes Guerra, S. A.
PIRELLI. Neumáticos agrícolas. Angel Fuentes Guerra, S. A.
PIRELLI. Neumáticos camión. Angel Fuentes Guerra, S. A.
PIRELLI. Neumáticos turismo. Angel Fuentes Guerra, S. A.
DISTRIBUIDOR «Pirelli». Angel Fuentes Guerra, S. A. Palencia.
AUTOMOVILES Andérez dispone de gran variedad de modelos totalmente revisados y garantizados. Visítenos sin compromiso en Queipo de Llano, 2. Tlf. 726032. Detrás de SIMAGO.
AUTOMOVILES Andérez vende Seat 132, motor gas-oil.
AUTOMOVILES Iglesias vende 124 último modelo, 1.430-131-132-Dodges, todos gasoil. 721078.
SANSE. Automóviles seminuevos. Todas las marcas. Amplias facilidades. Tomamos su coche a cambio. Consúltenos. Somos profesionales. María Molina, 2. Teléfonos 720189 y 725541.
SE VENDE camión Avia en buen estado. Tlfno. 830383. Paredes de Nava.
VENDO R-8. Plaza María Molina. Razón, portería, 3.
DE PARTICULAR se vende Seat Sport 1800, seminuevo. Teléfono 725182.
PARTICULAR vende Citroen CX Palas con un año de uso. Tlfno. 725684.
VENDO coche 1.430, motor gasoil, matrícula 2683-BPP. Teléfono 5. Villarramiel.
VENDO Seat 1.500, motor gasoil, muy bueno. Tlfno. 714621.
VENDO Simca 1000, muy bueno. Tlfno. 714621.
VENDO Citroen 2 caballos. Teléfono 770955. Río Carrión, 14. Venta de Baños.

Compras

COMPRO veza sativa. Fuentes de Nava. Tlfno. 842046.
COMPRO palomina, palomas, paja. El Cano. Villacidaler. (Palencia).

Fincas

SE VENDE piso a estrenar. Teléfono 713251.
VENTA de plaza de garaje. Modesto Lafuente-Cardenal Cisneros. Tlfno. 725599.
VENTA de locales. Cardenal Cisneros, esquina a Pintor Oliva. Teléfono 725599.
VENTA de pisos y locales comerciales muy céntricos, próxima entrega. Razón, teléfonos 720496 - 725046.
SE VENDE piso en calle Mayor, 80, tercero. Informes, señor Liébana. Armería Deportes Lin. Propio para oficina.
SE VENDE piso. María Molina, 4. Leonardo Frontela, de 1 a 3 y 8 a 9.
VENDO bar «La Espuela» Gaspar Arroyo, tercero D. Pablo Barcenilla.
SE VENDEN 2 nuevas entreplantas. C. Mayor, 170, Colón, 31 y cocheras en Valverde, 8. Informes, Imprenta «El Pilar».
OPORTUNIDAD. Locales de 50 a 240 m2, apto cualquier negocio. Calle Juan Balmaseda. Teléfono 298464. Valladolid. Horas oficina.
PISO a estrenar, llaves mano, calle Juan Balmaseda, servicios centrales, garaje. Tlfno. 298464. Valladolid. Horas oficina.
VENDO pisos en construcción avanzada. C. Santiago, núm. 24.
VENDO piso estrenar, terminado, de particular a particular. Teléfono 39. Villarramiel.
IBERTEJA, zona San Lázaro, pisos estrenar, 110 m2 útiles, 5 habitaciones, servicentrales, garaje, precio oportunidad, contado y facilidades. Menéndez Pelayo, 10, primero.
IBERTEJA, vente apartamentos dos habitaciones, salón, servicentrales, 60 metros útiles, facilidades de pago.
IBERTEJA. Vende apartamentos centro ciudad, 2 y 3 dormitorios, salón, calefacción central. Facilidades de pago. Menéndez Pelayo, 10, primero.
IBERTEJA, vende promoción extraordinaria pisos en Avenida Asturias, 3 dormitorios, salón comedor, baño, cocina, 2 terrazas, servi-centrales y garaje, maderas nobles y exterior aluminio, desde 676.000 pesetas entrada y resto como en alquiler. Grandísimas
IBERTEJA, vende promoción pisos en Venta de Baños, con 3 y 4 dormitorios, salón, servi-centrales, garaje, terrazas, jardines, 2 baños. 500.000 pesetas entrada y resto grandísimas facilidades. Ca-
IBERTEJA vende pisos céntricos en Palencia, con 4 dormitorios, salón comedor, servi-centrales, garaje. C. Menéndez Pelayo, 10, primero.
IBERTEJA vende pisos y apartamentos, todas zonas, todos precios, facilidades de pago. C. Menéndez Pelayo, 10, primero.
IBERTEJA, donde usted podrá elegir entre diversidad de pisos y precios antes de comprar. Calle Menéndez Pelayo, 10, primero.
IBERTEJA: compraventa gestionamos, pisos, fincas, solares, traspasos, negocios, alquileres. Menéndez Pelayo, 10, primero, junto Patio Castaño.
IBERTEJA: ¿Quiere vender, comprar? Visítenos, asesoramos en obtención de hipotecas, préstamos, valoramos, etc. M. Pelayo, 10, primero.
IBERTEJA: Somos especialistas en gestión de ventas, sección especializada. Menéndez Pelayo, 10, primero.
IBERTEJA: Necesitamos pisos de particulares, de constructores, para venta rápida. IBERTEJA. Menéndez Pelayo, 10, primero.
IBERTEJA: Vendemos su piso rápidamente sin problemas. Nosotros nos molestamos por usted. Menéndez Pelayo, 10 primero.
IBERTEJA vende piso estrenar. Avenida Simón Nieto, 110 m2 útiles, 4 habitaciones, servicentrales, contado y facilidades. Menéndez Pelayo, 10, primero.
IBERTEJA: Aseguramos la venta de su piso con garantías antes de 30 días, asesoramos hipotecas, valoramos. Menéndez Pelayo, 10, primero.
VENDO piso estrenar, céntrico, servicentrales, garaje; contado. Llamar 9 tarde. Tlfno. 713771.
IBERTEJA vende, Cardenal Cisneros, piso a estrenar, 96 m2 útiles, 4 habitaciones, servicentrales, garaje, contado y facilidades. Menéndez Pelayo, 10, primero.
IBERTEJA: ¿Quiere vender?, vendemos su piso con garantía antes de 30 días. No pierda más tiempo y visítenos. Menéndez Pelayo, 10, primero.
VENDO almacén y edificio fábrica harinas con solar anejo, estupendamente situados, en Santibáñez de la Peña. Razón, panadería.
VENDO piso llave en mano. Hermanos Azcoitia, 6, cuarto, D. Para verle, de 3,30 a 5 tarde.

Ganados y aves

SE VENDEN 3 chotas para empezar a comer. Razón, Emilio Bustillo, en Melgar de Yuso.
VENDO 16 cerdos destete. Mariano Valenceja. Villalcón.
SE VENDE ternera de 10 días. Teodosio. Carrión.
VENDO cerdos destete y potra 3 años preñada. Mariano Pérez. Calle Fray Luis de León, 27.
VENDO novillas, vacas ratinas y pintas, paridas, abocadas parir terneros leche, novillos sementales, cambio ganado carne. Razón, Carnicería Bautista. Plaza Abastos.
SE VENDEN terneros de leche. Villemar. Demetrio Celada.
VENDO cerdos 100 kilos. Villaproviano. Alberto.
VENDO 100 ovejas emparejadas. Isaac Delgado. San Llorente del Páramo.
VENDO 150 ovejas emparejadas, 130 lechazos. Pedro. San Martín del Valle.
VENDO cerdos al destete. Autilla del Pino. Afrodisia Aguado.
VENDO vaca segendo parto, cumple el 20 febrero. Aurelio Lomas. Torre los Molinos.
VENDO terneros y terneras pasteras. Tlfno. 726173.

Hospedajes

SE ADMITE personal a dormir. Informes, esta Administración.

Maquinaria y Reparaciones

NEUMATICOS, correas de ventilador, correas trapezoidales. Navamuel. Casado del Alisal, E. Teléfono 711937.

MOLINOS - SILOS
SELECCIONADORAS
CHAPAS PERFORADAS
BASCULAS TODO TIPO
VELEZ, S. A.
Carretera Villalobón, Km. 2
Tlfno. 72 51 30

Trabajo

40.000 mensuales. Ofrecemos veinticinco trabajos caseros. Escribanos. Apartado 1.339. Vigo.
¿NECESITA dinero extra en su hogar? Hágase distribuidora de los famosos productos de belleza A V O N. Escriba al apartado 14.875 de Madrid, o llame al teléfono 721619 de Palencia.
CHICA fija, necesitamos. San Lázaro, 2, portería. Presentarse, con informes, por las tardes.
EMPLEADA de hogar fija, necesito. Don Sancho, 11, primero C.
SE NECESITA asistenta, mañanas. Tlfno. 722507.
NECESITO chica de 9,30 a 7,30. Tlfno. 713078.
NECESITO asistenta, sólo mañanas. Tlfno. 725527.
NECESITO chica. Queipo de Llano, 8, cuarto C. Tlf. 720558.
NECESITO empleada hogar, preferible mediana edad, para señora sola. Imprescindible informes, buen sueldo. Tlfno. 720337. Llamar de 10 a 12, mañanas.
SEÑORAS, señoritas. «Oteco-Fuller» da buenas comisiones y regalos haciéndose distribuidora. Informes, tardes. Amparo Gómez. Teniente Velasco, 7, bajo.
ASISTENTA, necesito de 9,30 a 8. Interesadas, presentarse en Rizarzuela, 20, sexto, derecha o llamar Tlfno. 724738.
SE NECESITA chica fija. República Argentina, 9, segundo, izquierda.
SE NECESITA asistenta matrimonio solo. Plaza España, 3, tercero A.

SOCIO capitalista necesita empresa constructora para promoción de viviendas. Razón, Tlfno. 130277.

CHICA servicio precisa familia palentina en Barcelona. Veranea cerca Carrión. Escribir A. Calera. Bigay, 3. Barcelona, 22, ó llamar Tlfno. 93-2472986.
SE NECESITA chico, carnet primera, segunda, opción trabajo, mañanas. Tlfno. 724987.
SE NECESITA interna. Teléfono 726383.
NECESITO chica. Plaza Pío XII, número 4, tercero A.
SE NECESITA chica fija, preferible mayor. Mayor, 17, segundo.

Traspasos

SE TRASPASA peluquería. Razón, Tlfno. 711095.
SE TRASPASA bar pleno rendimiento, instalación acero inoxidable. Tlfno. 711096.
TRASPASO local cualquier negocio, renta antigua, céntrico, facilidades. Noches. Tlf. 725909.
SE TRASPASA cafetería. Teléfono 720786.

Varios

VENDO titarros, altramuces, centeno, fardos de paja seca, Castrillejo de la Olma. Faustino Pérez.
SE VENDEN semillas hortícolas y de flores, rosales y pollas empezando a poner. Casado del Alisal, 6. Frente del Gobierno Civil. Palencia.
VENDO terneros pasteros, cerdos de matanza, caballo, mula, 10.000 kilos alfalfa, 15.000 kilos esparceta. Jesús Arroyo. Piña de Campos.
VENDO tejas, puertas y maderas de derribo. Rizarzuela, 20, 1.º
TABLAS y botas SKY, seminuevas, vendo. Tlfno. 711429.

PLANOS Y FOTOCOPIAS
Grandes descuentos por cantidad.
CINE FOTO FERNANDO

Vehículos

SE VENDE moto Trial Cota 125. Tlfno. 770792.
VENDO tractor Renault impecable. José María Trancho. Becerril.

Ventas

CARNE especial matanzas, pimentón para embutidos, precio muy bajos. Carnicería Alfonso Serra. Teniente Velasco, número 14.
VENDO esparceta y alfalfa empacada. Paco. Villovieco.
SE VENDEN televisores segunda mano, desde 7.000 pesetas, con garantía. Telecolor. Modesto Lafuente, 17.
VENDO alfalfa. Arturo Calleja. Villalumbroso.
VENDO 60.000 kilos alfalfa, buena calidad. Tlfno. 712066.
MANZANA Reineta, se vende. Carretera de Autilla, núm. 29.
VENDO simiente esparceta, 1.000 fardos alfalfa. Santoyo. Lorenzo.

ARTECA
Liquidación total por reestructuración de negocio:
Lámparas, cerámicas, cuadros, etc.
Eduardo Dato, 10
Frente a Colegio Filipenses
Tlfno. 71 22 20

VENDO perro pura raza pastor de cinco años o siete meses. Faustino Santamaría. Cordovilla la Real (Palencia).

VENTA DE PISOS

PROTECCION OFICIAL. GRUPO I. Exp. P.G.I. 9.003/74.
EMPLAZAMIENTO: POLIGONO «PAN Y GUINDAS».
Fecha C. Provisional: 12-1-1977.
Terminación de Obras: 11-4-1980.
Autorizado para recibir cantidades a cuenta.
Precio de venta según Calificación Provisional: de 1.542.600, a 2.760.946'30 pesetas.
Condiciones de pago: 500.000 pesetas al contrato, resto menos hipoteca. Facilidades de pago.
Las viviendas habrán de dedicarse a domicilio permanente.
INFORMACION Y VENTA:
PIRON, S. A CONSTRUCTORA
Calle Balmes, s/n. Teléfono 71 - 47 - 18

NOTAS Y COMUNICADOS

CONVENIO PROVINCIAL DEL METAL

«Las Centrales Sindicales UGT y CC. OO., comunican a los trabajadores afectados por este convenio que las empresas que no hayan cumplido en todas sus partes lo acordado en el presente convenio, lo pongan a la mayor brevedad posible en conocimiento de estas Centrales Sindicales, para proceder en consecuencia».

«I CONGRESO NACIONAL DE LAS JUVENTUDES DE UCD»

Durante los días 11, 12 y 13 de enero, ha tenido lugar el 1 Congreso Nacional de las Juventudes de UCD en Madrid.

Representando a la provincia de Palencia asistieron tres compromisarios, elegidos en la Asamblea Provincial de Cervera de Pisuerga, celebrada el día 25 de noviembre de 1978.

Como conclusiones básicas de dichas jornadas de trabajo se han de señalar:

1.—Una política educativa eficaz y progresista.
2.—La aprobación de los Estatutos que van a regir nuestra organización interna.
3.—Una política juvenil, orientada a la plena realización del individuo en el marco de un Estado de derecho.
4.—Afirmación de los principios ideológicos de las Juventudes de UCD, decantados ya en el 1 Congreso de UCD.
5.—Elección de Comité Político y del Ejecutivo, así como del secretario general, cuyo cargo recayó en Ramón Alvarez de Miranda.

A nosotros, los que tuvimos el honor de asistir, nos hubiera gustado que todos los jóvenes centristas palentinos hubieran podido estar allí y comprobar cómo detrás de un término (Unión de Centro Democrático), se encierra una extraordinaria realidad.

Queremos manifestar nuestro agradecimiento a don Juan Carlos Guerra Zunzunegui, que nos visitó para darnos su apoyo, a pesar de sus múltiples ocupaciones. Así mismo lo hacemos extensivo a don Fernando Alvarez de Miranda, que asistió a la clausura del Congreso.

Habría que remarcar la extraordinaria capacidad de trabajo de todos los compromisarios que superando tendencias y matices regionales, trabajaron por conseguir que el slogan del Congreso «El pasado es historia, el futuro "hay que ganarlo"», sea realidad a corto plazo.

COMITE DE EMPRESA DE CAJA DE AHORROS Y MONTE DE PIEDAD

«En el comunicado de este Comité de Empresa aparecido en el día de ayer en estas páginas se realizó un error al contabilizar el número de trabajadores afectados por el convenio colectivo de las Cajas de Ahorro del Estado español, cuya negociación en estos momentos está suspendida, en el sentido de que tal y como parecía lógico imaginar, no son 36 los trabajadores afectados por el mismo, sino 36.000. Suponemos que esta rectificación (del error registrado por este Comité al redactar el escrito), dará cumplida satisfacción a los compañeros y público en general que se habían interesado por la noticia.

TOS-ANGINAS
PASTILLAS KOKI
CONSULTE A SU MEDICO

M.C.D.2022

PASATIEMPOS Y AMENIDADES

CRUCIGRAMA

NUMERO 14

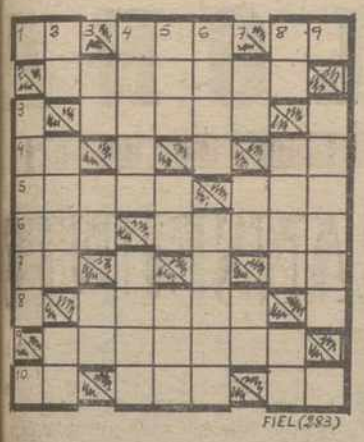

HORIZONTALES: 1: Lengua. Criminosa. Articulo. 2: Nombre de varon. 3: Quereis. 4: Nota. Letra turca. 5: Ligará. (al rev.) Penado. 6: (al rev.) Preposición. Metal. 7: Simbolo del osmio. Simbolo del sodio. 8: Unto para el calzado. 9: Reglas, preceptos. 10: Vocal repetida. Agarradera. Articulo indeterminado.

VERTICALES: 1: Diseños. 2: Consonantes iguales. (al rev) Situada. Nombre de letra. 3: Simbolo del radio. Naipe. Simbolo del bario. 4: Aconsonantar. Mineral metalifero. 5: Demostrativo. Contracción. Espasmo. 6: Famosa via romana. Hace penitencia. 7: (al rev.) Nota. Pico de los Alpes. Simbolo del neón. 8: Preposición. Pieza del ajedrez. Posesivo. 9: Relativo a la carne.

JEROGLIFICOS

NUMERO 1

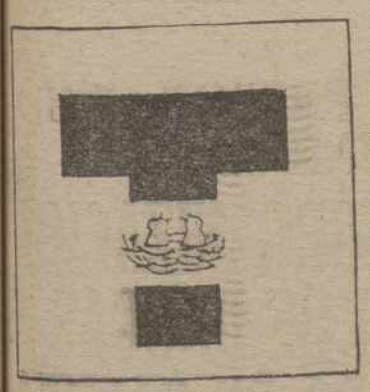

¿Cómo fue el espectáculo?

NUMERO 2

¿Quién trabaja en esa película?

¡MUNDO INSOLITO!

LAS RATAS "SECUESTRAN" UN AVION

«Atención: ratas a bordo. Solicitamos permiso para regresar», decía el mensaje captado por la torre de control del aeropuerto de Brasilia, lanzado desde un avión Boeing de pasajeros que había despegado cinco minutos antes.

Las autoridades creyeron que se trataba de un mensaje en código informando de la presencia de secuestradores por lo que se adoptaron severas medidas policiales.

Con gran expectativa se aguardó el aterrizaje del avión, momento en que se descubrió que no se trataba de ningún mensaje en clave.

El piloto descendió del avión y solicitó la presencia de un equipo de limpieza para desalojar no menos de veinte ratas que habían invadido el avión durante su escala en Brasilia y que «provocaron el pánico entre los pasajeros».

Cuando las ratas fueron eliminadas el avión salió con destino a Río de Janeiro.

EL TUNEL MAS LARGO DEL MUNDO

Han finalizado en la isla Honsh, los trabajos de construcción del túnel más largo del mundo, informa un portavoz del Ministerio japonés de Obras Públicas.

El túnel, que con sus 22,2 kilómetros atraviesa el monte Tanigaua, forma parte de la línea de ferrocarriles japoneses y unirá la ciudad de Omiya, al norte de Tokio, con la de Niigata, en las costas del mar del Japón.

El moderno túnel, equipado con todos los adelantos técnicos, es similar al existente entre las fronteras de Italia y Suiza.

El costo de las obras de construcción del túnel, iniciadas en 1972, supera la cifra de 40.000 millones de yenes (unos 17.000 millones de pesetas).

TRILLIZOS A DOMICILIO

Tres veces que volvió de la calle a su casa, de buscar sin éxito un taxi para llevar a su esposa a dar a luz a la Maternidad, tres veces que se encontró con un nuevo hijo. Actualmente se está reponiendo de un ataque de nervios, en Córdoba (Argentina).

Las tres criaturas son niños, y elevan a nueve el número de hijos del matrimonio constituido por Manuel Heredia y Virginia Loyola, que cuentan con otros tres varones y otras tres hembras.

Después del nacimiento del tercero se precipitó por cuarta vez a la calle, esta vez con rumbo fijo, y ganó el hospital de niños a paso gimnástico.

Allí, un médico le administró un tranquilizante, al encontrarle al borde de la histeria, y luego le acompañó en una ambulancia a su casa, donde atendió a la madre y a los niños, llevándolos después a la Maternidad.

Como se dice en estos casos —o en otros más convencionales—, tanto la progenitora como los hijos se encuentran en perfecto estado de salud, pese a que el triple alumbramiento se produjo sin que la madre recibiera ayuda alguna.

El padre, en cambio, padece una crisis de nervios, con lo cual parecería cobrar nuevo fundamento la teoría de que el sexo fuerte no lo es tanto, o es, en realidad, menos fuerte que el quizá injustamente denominado débil.

CIEN MIL VAGABUNDOS EN ALEMANIA

Unos cien mil vagabundos hay, en la actualidad, en la República Federal de Alemania, según un informe que inserta en Bonn la publicación «Inter-Nationes».

En el informe se destaca que, por regla general, el vagabundo alemán está muy lejos de la imagen romántica del «clochard» francés, que en la mayoría de los casos se dedica al vagabundeo por vacación.

Para los autores del informe, los buscavidas alemanes son marginados de la sociedad por enfermedad, pérdida del puesto de trabajo o fracaso matrimonial.

Estas características y el modo de ser, tan estricto, del alemán medio —se dice en el informe— hacen que el rechazo del vagabundo alcance a veces formas violentas cuando se ve forzado a pedir para seguir viviendo o simplemente bebiendo.

Los autores terminan señalando la necesidad de crear instituciones adecuadas para la recuperación de todas estas personas vagabundas, no por decisión personal, sino por necesidad y marginación social.

SOLUCIONES A LOS PASATIEMPOS DEL DIA ANTERIOR

AL CRUCIGRAMA

HORIZONTALES: 1: IM. Ión. Lo. 2: Marconi. 3: Ceará. 4: Ab. Se. 5: Joyel. Air. 6: Ele. Lagos. 7: Za. No. 8: Serio. 9: Marimba. 10: DI. Ana. Un.

VERTICALES: 1: Majeza. 2: MM. Bola. Mi. 3: aC. Ye. SA. 4: Irene. Pera. 5: Oca. LL. Rin. 6: norA. Alima. 7: Na. Ag. Ob. 8: Li. Sión. Au. 9: Tersos.

A LOS JEROGLIFICOS

1.—Sólo la canela.
2.—Una sorpresa.

AL TABLEROGRAMA

«Mejor es saber poco con sosiego que mucho con riesgo».
(Refranero)

A LA FUGA DE VOCALES

De la pureza del cuerpo recibe siempre la mente secreto y simpatico auxilio.
Thomson

AL NOMBRE

—Jacinta.

SALTO DEL CABALLO

HAY	HON	LA	LA	FOR
JOR.	Y	DOS	RA	VÍ
NA	SE	*	MAS	O
TE,	ME	GA	DA:	DA
NAR	U	MEN	TRA	DE

Con los movimientos del salto del caballo del ajedrez, y empezando por la sílaba subrayada, podrá leer un conocido pensamiento del escritor venezolano Garmendía.

CRUCIGRAMA GRAFICO

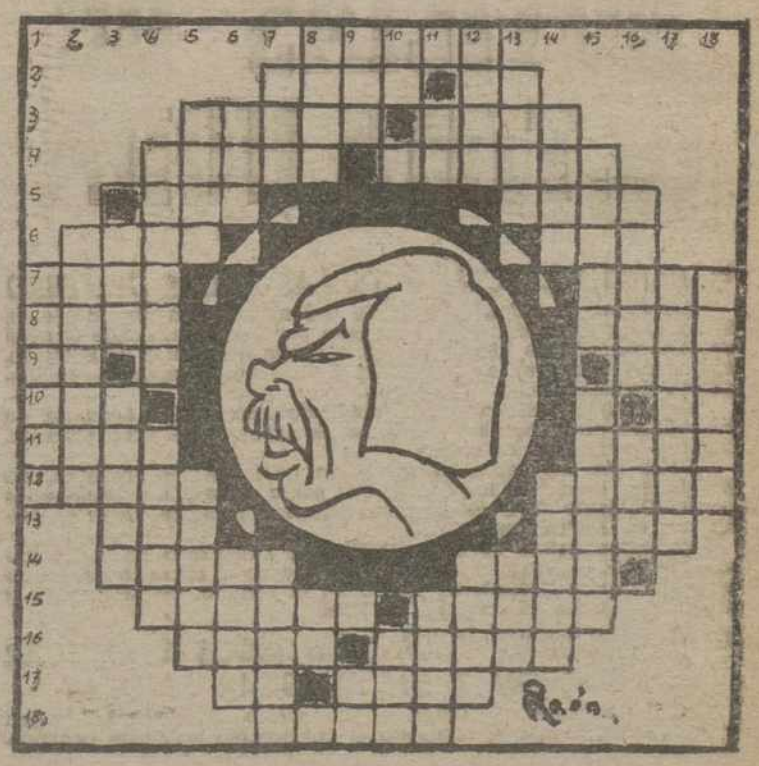

HORIZONTALES: 1: (al revés) Relativo al coro. 2: Cristal de un espejo. Vocal repetida. 3: Ciudad española. Espuerta grande sin asas. 4: Conserva de frutas. APELLIDO DE NUESTRO PERSONAJE. 5: Yerno de Mahoma. Circunferencias de madera o metal para jugar los niños. 6: Vasija parecida al tonel, pero mucho mayor. Nombre de mujer. 7: Pueblo de la provincia de Barcelona. Paraiso. 8: Ciudad de Gerona. Pelo de ciertos animales. 9: Cincuenta y uno. Vocal. Yunque de platero. 10: Nombre de consonante. Número romano. Nota musical. 11: Canal por donde la bomba de desagüe vierte el agua al mar. (al rev.) Fiera con cuernos. 12: Cueva de ciertas fieras. Municipio de la provincia de Málaga. 13: Nosotros. Hurta pequeñas cantidades. 14: Lienzo con una cruz en el centro que usa el sacerdote debajo del alba. Nombre de varón. 15: Parte saliente del tejado (pl.) Arbol de madera blanca y ligera muy resistente al agua. 16: Arcos de un puente. Marchitara. 17: Contracción. Palo de la baraja. 18: Ladrones.

VERTICALES: 1: Ciudad española. 2: Collado pequeño (plural). 3: Número. Nombre de mujer. 4: Jabalí de cría. Perfume. 5: Fardo. Albergue. 6: Bajá de Yanina que se apoderó de Albania y se hizo célebre por sus crueldades. Pieza acanalada de barro cocido. 7: NOMBRE DE NUESTRO PERSONAJE. (al revés) Elemento químico. 8: Satélite. (al rev.) Interjección arrieril. Vocal. 9: Nombre de mujer. Consonante. Lengua provenzal. 10: Dios del sol entre los antiguos egipcios. Número romano. (al rev.) Reza. 11: Vocal. Siglas comerciales. Planta con dientes (pl.) 12: Dar en el suelo, resbalar. Ondas marinas. 13: Famosa cueva mallorquina. Regalar. 14: Viento. Se muestra al e exterior. 15: Principiante. Máquina para triturar el grano. 16: General egipcio. Prenda militar antigua. 17: Excitar amor en alguien. 18: Facultad de los vegetales a responder a los estímulos externos.

M.C.D.2022

SUCESOS

"DESAPARECEN" 770 TONELADAS DE ACEITE EN BARCELONA

DOS MUCHACHAS ASALTAN A UN TRANSEUNTE

ACEITE DESAPARECIDO DEL PUERTO DE BARCELONA

Barcelona (Efe). — Continúan sin ser encontradas las 770 toneladas métricas de aceite desaparecido del puerto de Barcelona.

Dicho aceite formaba parte de una partida de aceite de girasol comprado por una empresa española a Rumania para su reexportación, y desapareció mientras era descargado del buque que realizó el transporte hasta Barbelona.

DOS CHICAS ASALTAN A UN TRANSEUNTE

Madrid, 16 (Efe). — Dos muchachas jóvenes asaltaron, a las cuatro y media de la madrugada, a un transeunte para arrebatarle el dinero, pero fueron retenidas por dos taxistas que presenciaban los hechos.

María Teresa Cuadrado Sánchez, de 19 años, y Aquilina Elich Barrera, de 22, pidieron fuego a la víctima y, acto seguido, lo arrojaron al suelo a la vez que le conminaban para que no se moviera y les entregase todo el dinero que llevara.

Unos taxistas que se encontraban cerca de la calle de los Reyes donde ocurría el hecho, acudieron en auxilio del transeunte y retuvieron a las jóvenes hasta la llegada de un coche patrulla.

María Teresa Cuadrado tiene antecedentes por robos y pesan sobre ella dos órdenes de busca y captura. Aquilina Elich, por su parte, ha estado detenida por robos y prostitución. También había contra ella una orden de busca y captura.

Perecen tres personas al arder un hotel en PARIS

INCENDIO EN UN HOTEL DE PARIS: TRES MUERTOS

París (Efe). — A tres muertos y 19 heridos, dos de ellos graves, se eleva el balance del incendio registrado en un hotel próximo a la estación de Lyón.

Dos de las víctimas murieron al arrojarse por una ventana y la tercera fue encontrada carbonizada en su habitación.

Según los primeros resultados de la investigación, el incendio se declaró cuando uno de los inquilinos encendió un cigarrillo cerca de un hornillo de gas.

El hotel se encuentra en uno de los barrios típicamente africanos de París, y en él se alojan trabajadores negros y argelinos que alquilan por meses las habitaciones, donde duermen y cocinan.

EXPLOSION DE BOMBONAS DE BUTANO E INCENDIO EN UN INSTITUTO

Baracaldo (Vizcaya) (Efe). — Una explosión, seguida de incendio, se registró en el Instituto de Enseñanza Media de Baracaldo, sin que se produjesen desgracias personales, si bien los daños materiales parecen de importancia.

El hecho se registró sobre las nueve menos cuarto. Seis bombonas de gas explosionaron en el laboratorio de química del referido centro, y a continuación se produjo un incendio.

Parece ser que la explosión se debió al contacto de las bombonas con algún producto químico.

SUSTRACCION DE UN CACHORRO DE LEON DE UNA PAJARERIA

Madrid (Efe). — Una joven de 13 años sustrajo un cachorro de león de la pajarería "Marisa", de la calle Ayala, número 84, adonde fue devuelto posteriormente.

La joven, arrepentida, optó por entregar el felino a su propietario y acudió voluntariamente a una dependencia policial para exponer su proceder. Esta chica carecía de antecedentes policiales.

NIÑO MUERTO EN EL INCENDIO DE SU CASA

Madrid (Efe). — Un niño de seis meses, Javier Arribas Sopena, ha muerto abrasado, en un incendio registrado en su domicilio. Una hermana suya, Lidia, de 6 años, logró escapar, aunque sufre una intoxicación grave.

El incendio se declaró al mediodía, a consecuencia de un cortocircuito, cuando los dos hermanos estaban sólos. La madre de los dos pequeños había salido al mercado.

UN INCENDIO DESTRUYE UN MOTOPESQUERO

Arrecife de Lanzarote (Efe). — A 25 millones de pesetas ascienden las pérdidas ocasionadas por el incendio —y posterior hundimiento— del motopesquero español "Hermanos Mon Barcia". El acidente ocurrió, frente a las costas africanas.

Los trece tripulantes del pesquero no sufrieron daños, y fueron recogidos por el motopesquero "Santa Teresita".

MUJER CHANTAJISTA

Valencia (Efe). — Una mujer, que exigía dinero a cambio de no atentar contra los hijos de su víctima, ha sido detenida por la Policía.

Hace unos días, R. S. V. presentó una denuncia de haber sido amenazada la vida de sus hijos, amenaza que se cumpliría de no entregar tres millones de pesetas.

De acuerdo con las exigencias, la víctima depositó un millón de pesetas en el lugar indicado. Poco después, la Policía requería a la dueña del piso donde se había depositado el dinero —Milagros C. D.— y, previo registro, apareció el millón de pesetas.

DETENIDOS CUANDO INTENTABAN COBRAR "IMPUESTO REVOLUCIONARIO"

Pamplona (Efe). — Varios jóvenes —sus edades oscilan entre los 14 y 16 años— han pasado a disposición del Tribunal Tutelar de Menores. Los muchachos fueron detenidos cuando intentaban cobrar, a un constructor navarro quince millones de pesetas, con "impuesto revolucionario", simulando ser de "ETA".

El constructor había recibido una carta, con el matasellos falsificado, en la que se le conminaba a entregar ese dinero y se le explicaban las normas para su entrega, en Pamplona. El empresario denunció el hecho a la Policía, que montó un servicio de vigilancia.

NOTICIAS DE ULTIMA HORA

※ RAPIDO DESCENSO DE LAS AGUAS DEL EBRO

Zaragoza, 17. (Efe). — Más de dos metros han descendido en 24 horas las aguas del Ebro a su paso por Zaragoza, donde el nivel era esta mañana de 2,60 metros en la escala del puente de Santiago, lo que representa un caudal de 735 metros por segundo y con tendencia descendente.

De continuar este ritmo, el rápido descenso podría arrastrar en su retirada gran cantidad de tierras de labor y destrozar parcelas, caminos y sistemas de riegos.

Hasta que las aguas no se retiren de las zonas anegadas, no podrán ser evaluados los daños, que serán recogidos y canalizados por el Gobierno Civil de la provincia para hacerlos llegar al Ministerio de Agricultura.

El Departamento de Obras Públicas y Urbanismo de la Diputación General de Aragón ha enviado un escrito al ministro del Ramo pidiendo que se proceda de inmediato al estudio, encauzamiento y protección de las riberas del río Ebro.

※ UN MUERTO Y CINCO HERIDOS AL CHOCAR UN CAMION Y UN AUTOCAR ESCOLAR

Elche (Alicante). 17. (Efe). — Un muerto, cinco heridos graves y ocho leves, es por el momento el balance del accidente ocurrido esta mañana, al chocar un camión y un autocar escolar que llevaba de excursión a niños de Cartagena.

El fallecido es el conductor del camión, José Joaquín Granero Martínez, de 31 años, vecino de Alicante.

Los heridos, todavía no identificados totalmente, son el conductor del autocar y cuatro niños, que sufren lesiones graves, más otros ocho niños, de carácter leve.

※ SON CASI 900 LOS MUERTOS POR UN TERREMOTO EN IRAN

Teherán, 17. (Efe - Upi). — Unas 890 personas han muerto o se dan por desaparecidas en el terremoto registrado el martes en el noreste de Irán, informaron fuentes religiosas.

Las informaciones de las autoridades musulmanas sobre las localidades afectadas por el terremoto difieren de la versión oficial, que esta mañana cifró el número total de muertos en Jorramabad, Bazanabad y Ebrahimad en 130.

En la localidad de Mohammadabad murieron 70 personas, aunque todavía no se ha hecho el censo de los supervivientes.

Por portavoz del León y Sol Rojos (Cruz Roja iraní) declaró esta mañana que están preparados tres aviones de transporte con tiendas, mantas y medicamentes para las víctimas del terremoto.

El León y Sol Rojos, una de las pocas organizaciones a las que no han afectado las huelgas contra el Sha, manifestó que se han encontrado hasta el momento 129 cadáveres, pero que los soldados siguen rescatando víctimas.

La Organización añadió que unos mil edificios de la zona fueron destruidos por el terremoto.

Cuatro importantes localidades de la zona del terremoto sufrieron sólo ligeros daños. Entre ellas se encuentra Ferdows, que en 1968 fue reconstruida tras un terremoto que se cobró 10.000 víctimas.

CUSTODIA PERMANENTE DEL HOGAR

Para evitar los robos, uno de los remedios más eficaces es PUNTOS FUERTES FICHET, que con su sistema de alta seguridad, constituido por un blindaje especial, cerradura antiganzúa y cinco puntos de anclaje, los hará practicamente imposibles. Distribuidor exclusivo en esta zona, DEANTE COMERCIAL, Labradores, 14. Teléfono 201621. Valladolid

INGRESAN EN PRISION OCHO DETENIDOS

IMPORTANTE ORGANIZACION DE TRAFICO DE DROGAS DESARTICULADA EN GALICIA

La Coruña, 17. (Efe). — La más importante organización de traficantes de droga que venía actuando en Galicia ha sido desarticulada en una acción conjunta del Grupo Regional de Estupefacientes de la Brigada Judicial y la Brigada de Seguridad Ciudadana, con inspectores de las plantillas de las Comisarías de Vigo, Santa Eugenia de Ribeira y Villagarcía de Arosa.

Los ocho integrantes de esta organización han ingresado en la Prisión Provincial de La Coruña, por orden de la autoridad judicial.

La operación policial se había iniciado en el mes de septiembre pasado, con la detención de Manuel Gómez Fernández, vecino de Cornazo - Villagarcía de Arosa, miembro de la organización al que le fueron ocupados siete kilos y medio de «haschís».

Posteriormente la policía llevó a cabo redadas en distintas ciudades gallegas, en una de las cuales se intervino kilo y medio de la misma droga.

Más tarde se pudo saber que la droga era introducida en Galicia por las Rías Bajas, principalmente por las localidades costeras Boiro, Aguino, Ribeira, Puebla del Caraminal y Villagarcía de Arosa.

El jueves pasado, a la vista de las investigaciones que fueron practicadas, se procedió a la identificación y detención de los ocho miembros de la organización, la más importante en tráfico de droga detectada en Galicia hasta la fecha, y que son:

Ricardo Margalet Barral, vecino de Boiro; Ramón Lojo Agrelo, vecino de Boiro; Jaime Monteagudo Márquez, alias «Jimmy», vecino de San Roque - Villagarcía de Arosa; José Mosquera Aragundi, vecino de Aguino - Santa Eugenia de Ribeira; Antonio Viqueira Cardalda, alias «Cachito», vecino de Trabanca-Sadina, Villagarcía de Arosa; Julio José Ramón Rodríguez Domcampo, alias «Julio el Turco», «Larsa», vecino de Villagarcía de Arosa; Hermógenes Caldas Machín, alias «Tito», vecino de Villagarcía de Arosa, y Jesús María Felipe Romero Durán, alias «Suso el Sordo», también vecino de Villagarcía.

De las investigaciones se desprende que Ricardo Margalet era el encargado de comprar la droga al por mayor, para lo cual realizaba viajes frecuentes a Marruecos. La droga la facilitaba después a Jaime Monteagudo, que era el que la pasaba por la Aduana, camuflada en el interior de los neumáticos del coche. De regreso a Galicia ocultaban la droga en el domicilio de Ramón Lojo Agrelo, en Boiro, que era el encargado de prepararla para su distribución y venta en pequeñas porciones. La venta era realizada por los otros miembros de la organización que trabajaban a comisión.

Al parecer algunos de los detenidos gozaban de elevada posición económica.

M.C.D.2022